

Zenfone **4** Max

**ZC554KL**  
**Manuel de l'utilisateur**



## Entretien et sécurité

### Instructions



Avis relatif à la sécurité routière : Il est fortement recommandé de ne pas utiliser cet appareil lors de la conduite de tout type de véhicule motorisé.



Cet appareil doit être utilisé dans un environnement dont la température ambiante est comprise entre 0°C (32°F) et 35°C (95°F).



Éteignez votre appareil dans les zones réglementées où l'utilisation d'appareils mobiles est interdite. Respectez toujours les lois et règlements juridiques dans ces zones (ex : en avion, dans une salle de cinéma, dans un hôpital ou à proximité d'équipements médicaux, de stations service, de sites de construction/démolition et autres zones réglementées).



Utilisez uniquement des adaptateurs et câbles approuvés par ASUS avec cet appareil. Référez-vous à l'étiquette située au dessous de l'appareil pour vérifier que l'adaptateur secteur répond aux exigences de tension.



N'utilisez pas de cordons d'alimentation, d'accessoires ou d'autres périphériques endommagés avec votre appareil.



Maintenez votre appareil au sec. N'exposez pas l'appareil à la pluie ou à l'humidité, tenez-le à distance des liquides.



Vous pouvez faire passer votre appareil dans les détecteurs à rayons X des aéroports. Cependant, il est recommandé de ne pas le faire passer au travers de portiques de détection magnétique, ni de l'exposer aux détecteurs portables.



L'écran de l'appareil est en verre. Si l'écran est cassé ou fissuré, cessez d'utiliser l'appareil et évitez de toucher les zones cassées ou fissurées avec vos doigts. Envoyez immédiatement l'appareil au service après-vente ASUS le plus proche.



À pleine puissance, l'écoute prolongée de l'appareil peut endommager l'oreille de l'utilisateur.



Débranchez l'adaptateur secteur avant de nettoyer l'écran de l'appareil. Utilisez une éponge en cellulose ou un chiffon doux en peau de chamois.



Ne faites réparer l'appareil que par un technicien qualifié et certifié par ASUS.

---

**ATTENTION !** Gardez le téléphone éloigné des femmes enceintes et du bas-ventre des adolescents.

---

## Précautions

- N'utilisez pas ce produit ASUS dans certaines situations (en conduisant) et certains lieux (les avions, les hôpitaux, les stations-service et les garages professionnels dans lesquels ils sont proscrits).
- Évitez d'utiliser cet appareil à proximité de dispositifs médicaux implantés lors d'un appel téléphonique. Si vous portez un implant électronique (stimulateurs cardiaques, pompes à insuline, neurostimulateurs...), veuillez impérativement respecter une distance minimale de 15 centimètres entre cet appareil et l'implant pour réduire les risques d'interférence. Lors d'un appel, veuillez impérativement utiliser l'appareil du côté opposé à l'implant afin de l'éloigner au maximum de l'implant.
- Tenez, avec ou sans kit oreillette, votre appareil ou tout autre terminal mobile à distance du ventre des femmes enceintes et du bas-ventre des adolescents.
- Utilisez l'appareil dans de bonnes conditions de réception pour minimiser le niveau de rayonnement. L'appareil ajuste automatiquement sa puissance d'émission en fonction des signaux radio qu'il reçoit du réseau de votre opérateur. La réception est de bonne qualité lorsque l'appareil indique 4 à 5 barrettes sur l'écran. Ce n'est pas toujours le cas dans certaines zones ou situations, notamment dans les parkings souterrains, dans les ascenseurs, en train ou en voiture ou tout simplement dans un secteur mal couvert par le réseau.

## Mise au rebut



Risque d'explosion si la batterie n'est pas correctement remplacée. Jetez les batteries usagées conformément aux instructions du fabricant.



Ne jetez PAS la batterie avec les déchets ménagers. Le symbole représentant une benne barrée d'une croix indique que la batterie ne doit pas être jetée avec les déchets ménagers.



Ne jetez PAS ce produit avec les déchets ménagers. Ce produit a été conçu pour permettre une réutilisation et un recyclage appropriés des pièces. Le symbole représentant une benne barrée d'une croix indique que le produit (équipement électrique, électronique et batterie contenant du mercure) ne doit pas être jeté avec les déchets ménagers. Consultez les réglementations locales pour la mise au rebut des produits électroniques.



Ne jetez PAS l'appareil au feu. NE PAS COURT-CIRCUITER. Ne désassemblez PAS l'appareil.

## Forum des fans de ZenTalk

[http://www.asus.com/zentalk/global\\_forward.php](http://www.asus.com/zentalk/global_forward.php)



---

**REMARQUE :** La description des applications de ce manuel est fournie uniquement à titre indicatif et peut légèrement différer sur votre appareil.

---

## Table des matières

|          |   |           |
|----------|---|-----------|
| <b>1</b> | <b>Informations essentielles</b>  |           |
|          | Bienvenue !.....  | 7         |
|          | Préparer votre téléphone ASUS !.....                                      | 8         |
|          | Installer une carte nano SIM .....  | 9         |
|          | Retirer une carte nano SIM .....  | 10        |
|          | Installer une carte mémoire .....   | 11        |
|          | Retirer une carte mémoire.....  | 12        |
|          | Première utilisation.....   | 16        |
|          | Fonctionnalités multi-gestes de l'écran tactile.....                      | 18        |
| <b>2</b> | <b>Écran d'accueil</b>  |           |
|          | <b>Fonctionnalités de l'écran d'accueil .....</b>                         | <b>21</b> |
|          | Écran d'accueil .....   | 21        |
|          | Réglages rapides.....   | 23        |
|          | Notifications .....   | 24        |
|          | <b>Personnaliser l'écran d'accueil.....</b>                               | <b>25</b> |
|          | Applications et widgets .....   | 25        |
|          | Fond d'écran.....   | 26        |
|          | Mode facile.....  | 27        |
|          | Mode enfants .....  | 30        |
|          | Régler la date et l'heure .....   | 32        |
|          | Régler la sonnerie et les sons d'alerte .....                             | 32        |
|          | <b>Écran de verrouillage.....</b>   | <b>33</b> |
|          | Personnaliser l'écran de verrouillage.....                                | 33        |
|          | Utiliser et personnaliser les boutons d'accès rapide .....                | 34        |
|          | <b>Lecteur d'empreintes digitales .....</b>                               | <b>35</b> |
|          | Allumer votre téléphone ASUS pour la première fois .....                  | 35        |
|          | Configurer votre empreinte digitale à partir du menu des paramètres ..... | 36        |
|          | <b>Clavier ZenUI .....</b>  | <b>39</b> |
|          | Redimensionner votre clavier ZenUI.....                                   | 39        |
|          | Édition de texte .....  | 39        |
| <b>3</b> | <b>Activités et travail</b>   |           |
|          | <b>Chrome.....</b>  | <b>41</b> |
|          | Ouvrir Chrome .....   | 41        |
|          | Partager des pages .....  | 42        |
|          | Favoris .....   | 42        |
|          | Effacer les données de navigation.....                                    | 42        |
|          | <b>Gmail .....</b>  | <b>43</b> |
|          | <b>Agenda Google.....</b>   | <b>44</b> |
|          | Créer un événement .....  | 44        |
|          | Modifier ou supprimer un événement.....                                   | 44        |
|          | Créer un rappel.....  | 45        |
|          | Modifier ou supprimer un rappel .....                                     | 45        |
|          | <b>Gestionnaire de fichiers.....</b>                                      | <b>46</b> |
|          | <b>Stockage dans le Cloud .....</b>                                       | <b>47</b> |
|          | ASUS WebStorage .....   | 47        |
|          | <b>FAQ ZenUI .....</b>  | <b>48</b> |



|          |   |           |
|----------|---|-----------|
| <b>4</b> | <b>Garder contact</b>   |           |
|          | <b>Appeler avec style</b>   | <b>49</b> |
|          | Fonctionnalités multi SIM   | 49        |
|          | Émettre un appel  | 51        |
|          | Recevoir un appel   | 53        |
|          | Autres options d'appel  | 54        |
|          | Gérer plusieurs appels  | 55        |
|          | Enregistrer un appel  | 55        |
|          | <b>Gérer les contacts</b>   | <b>56</b> |
|          | Options de configuration  | 56        |
|          | Créer un profil   | 56        |
|          | Ajouter des contacts  | 57        |
|          | Configurer les contacts VIP   | 58        |
|          | Spécifier vos contacts favoris                                      | 60        |
|          | Importer des contacts   | 60        |
|          | Exporter des contacts   | 61        |
|          | Gérer la liste rouge  | 61        |
|          | Réseaux sociaux   | 62        |
|          | <b>Services de messagerie</b>                                       | <b>63</b> |
|          | Messagerie Google   | 63        |
| <b>5</b> | <b>Fun et divertissement</b>  |           |
|          | <b>Utiliser des écouteurs</b>                                       | <b>64</b> |
|          | Connecter la prise audio  | 64        |
|          | <b>Google Play Musique</b>  | <b>65</b> |
| <b>6</b> | <b>Vos instants précieux</b>  |           |
|          | <b>Capture d'images</b>   | <b>66</b> |
|          | Ouvrir l'application Appareil photo                                 | 66        |
|          | Paramètres avancés  | 68        |
|          | <b>Utiliser la galerie</b>  | <b>70</b> |
|          | Accéder aux images de vos réseaux sociaux ou stockées dans le Cloud | 70        |
|          | Visualiser les informations de localisation d'une photo             | 71        |
|          | Partager des fichiers à partir de la galerie                        | 72        |
|          | Supprimer des fichiers de la galerie                                | 72        |
|          | Éditer une image  | 72        |
| <b>7</b> | <b>Rester connecté</b>  |           |
|          | <b>Réseau mobile</b>  | <b>73</b> |
|          | Activer le réseau mobile  | 73        |
|          | <b>Wi-Fi</b>  | <b>73</b> |
|          | Activer la connexion Wi-Fi  | 73        |
|          | Se connecter à un réseau Wi-Fi                                      | 74        |
|          | Désactiver la connexion Wi-Fi                                       | 74        |
|          | <b>Bluetooth</b>  | <b>74</b> |
|          | Activer la connexion Bluetooth                                      | 74        |
|          | Associer votre téléphone à un appareil Bluetooth                    | 75        |
|          | Dissocier un appareil Bluetooth                                     | 75        |
|          | <b>Partage de connexion</b>   | <b>76</b> |
|          | Partage de connexion Wi-Fi  | 76        |
|          | Partage de connexion Bluetooth                                      | 77        |

|           |  |           |
|-----------|--|-----------|
| <b>8</b>  | <b>Compagnons de voyage</b>                  |           |
|           | <b>Météo</b> .....                           | <b>78</b> |
|           | Ouvrir l'application Météo .....             | 78        |
|           | Écran principal .....                        | 79        |
|           | <b>Horloge</b> .....                         | <b>80</b> |
|           | Fuseau horaire .....                         | 80        |
|           | Alarme.....                                  | 81        |
|           | Chronomètre.....                             | 81        |
|           | Minuteur .....                               | 82        |
| <b>9</b>  | <b>Applications utiles</b>                   |           |
|           | <b>Outils spéciaux</b> .....                 | <b>83</b> |
|           | Calculatrice.....                            | 83        |
|           | Magnétophone .....                           | 84        |
|           | Mobile Manager.....                          | 86        |
|           | PowerMaster.....                             | 87        |
| <b>10</b> | <b>Gestion de l'appareil</b>                 |           |
|           | <b>Mettre à jour votre appareil</b> .....    | <b>88</b> |
|           | Mettre à jour le système d'exploitation..... | 88        |
|           | Stockage.....                                | 88        |
|           | Sauvegarde et réinitialisation.....          | 88        |
|           | Sécurisation de votre téléphone ASUS.....    | 89        |
|           | <b>Annexes</b>                               |           |
|           | <b>Consignes de sécurité</b> .....           | <b>92</b> |
|           | <b>Notices</b> .....                         | <b>94</b> |

# Informations essentielles

# 1

## Bienvenue !

Explorez la simplicité intuitive de l'interface ASUS ZenUI !

ASUS ZenUI est une interface charmante et intuitive, uniquement disponible sur les téléphones ASUS. Elle propose de nombreuses applications spéciales, qui sont intégrées dans ou avec d'autres applications pour satisfaire vos besoins personnels et vous simplifier la vie. ASUS ZenUI vous laisse libre de vous divertir sans contraintes avec votre téléphone ASUS.



### **FAQ ZenUI**

Trouvez des réponses dans les FAQ (Foires aux questions) ou faites part de vos commentaires dans le forum des utilisateurs.



### **Appareil photo**

Grâce à la technologie PixelMaster, capturez vos moments précieux dans un rendu photo et vidéo de grande qualité et des plus réaliste.

---

**REMARQUE :** La disponibilité des applications ASUS ZenUI varie en fonction du modèle de téléphone ASUS et du pays d'achat. Appuyez sur  à partir de l'écran d'accueil pour vérifier la disponibilité de ces applications sur votre téléphone ASUS.

---

# Préparer votre téléphone ASUS !

## Composants et fonctionnalités

Prenez en main votre appareil et faites-le fonctionner en un clin d'œil.

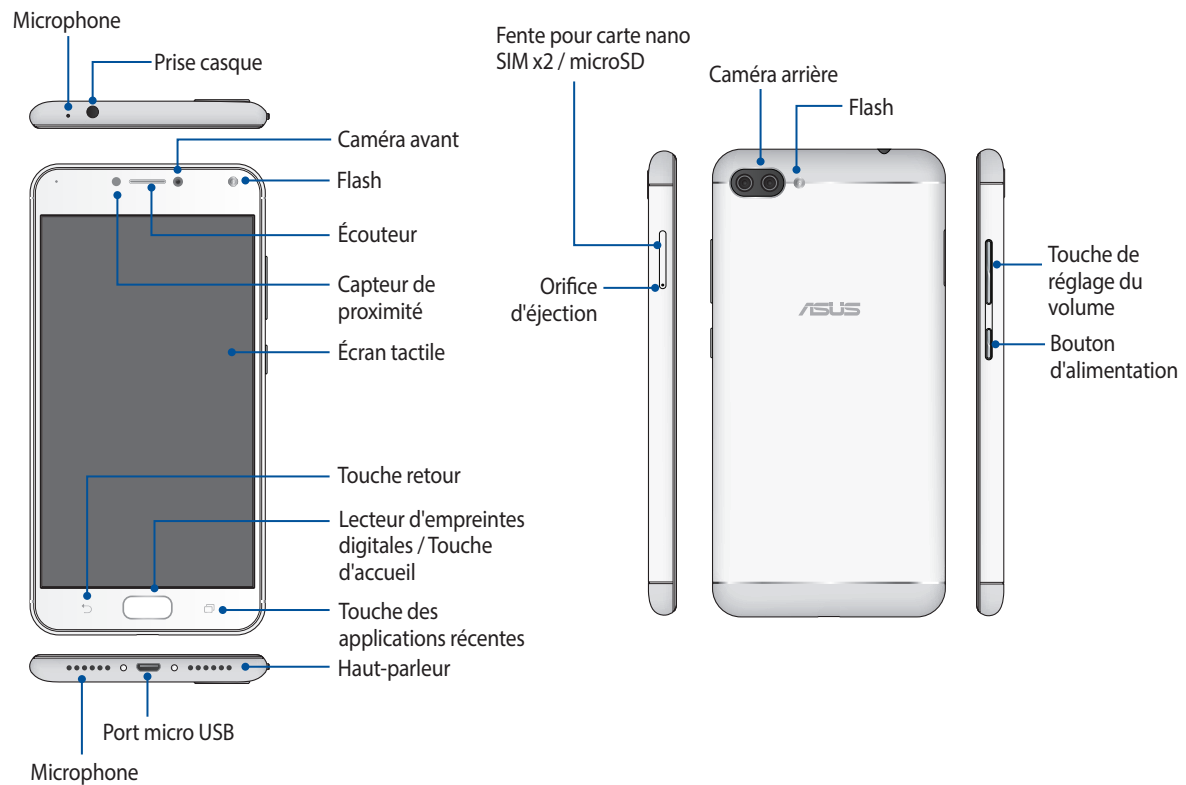

### AVERTISSEMENT !

- Pour éviter les problèmes concernant la connexion réseau et la batterie :
  - NE PAS placer d'autocollant métallique sur la zone de l'antenne.
  - NE PAS utiliser de cadre ou de coque de protection métallique sur le téléphone.
  - NE PAS couvrir la zone de l'antenne avec les mains ou d'autres objets lors de l'utilisation de certaines fonctions telles que les appels ou la connexion internet.
- Il est recommandé d'utiliser une protection d'écran compatible. L'utilisation d'une protection d'écran non compatible peut entraîner un dysfonctionnement du capteur du téléphone.

### REMARQUES :

- Les deux fentes pour carte nano SIM prennent en charge les réseaux GSM, WCDMA, FDD-LTE et TDD-LTE. Toutefois, il n'est possible d'utiliser qu'une seule carte nano SIM à la fois pour établir une connexion aux réseaux FDD-LTE et TD-LTE.
- La fente pour carte microSD est compatible avec les formats de cartes mémoire microSD et microSDXC.

### IMPORTANT !

- Il n'est pas recommandé de placer une protection d'écran sur votre téléphone car celle-ci peut interférer avec le capteur de proximité. Si vous souhaitez tout de même utiliser une protection d'écran, veillez à ce que cette dernière n'obstrue pas le capteur de proximité.
- Gardez l'appareil, et tout particulièrement l'écran, au sec. L'eau ou toutes autres formes de liquides peuvent endommager l'écran.

## Installer une carte nano SIM

La fente pour carte nano SIM prend en charge les réseaux GSM, WCDMA, FDD-LTE et TDD-LTE.

---

**REMARQUE :** Pour éviter d'endommager les connecteurs, assurez-vous d'utiliser une carte nano SIM standard sans adaptateur SIM et n'utilisez pas de cutter.

---

**ATTENTION !** Faites très attention lors de la manipulation d'une carte nano SIM. ASUS ne peut en aucun cas être tenu responsable des dommages ou pertes de données occasionnés à votre carte nano SIM.

---

Pour installer une carte nano SIM :

1. Avec le téléphone orienté vers le haut, insérez l'outil livré avec votre téléphone dans l'orifice d'éjection de la fente pour carte SIM / microSD et appuyez doucement pour ouvrir le plateau.

**ATTENTION !**

- Assurez-vous de ne pas endommager le couvercle de l'emplacement et de ne pas abîmer vos ongles en retirant le couvercle.
  - Ne retirez pas, ne détachez pas et ne tordez pas de force le couvercle de l'emplacement de la carte.
  - Afin d'éviter d'endommager votre appareil, ne placez pas d'objets pointus ou de produits solvants à proximité.
- 

2. Placez la carte nano SIM dans la fente dédiée (tel qu'illustré ci-dessous) avec ses contacts dorés orientés vers la bas.
3. Poussez doucement le plateau jusqu'à ce qu'il soit complètement fermé.

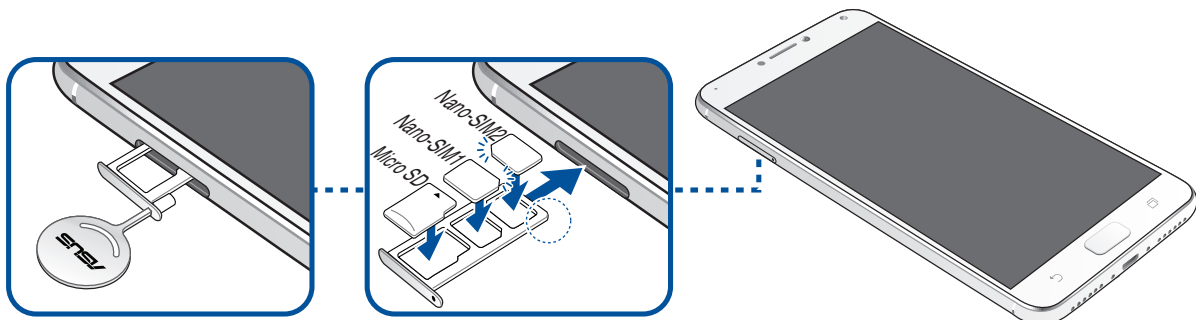

---

**IMPORTANT !** Lorsque deux cartes SIM sont insérées, seule une fente pour carte SIM prend en charge les réseaux 4G / 3G / 2G. L'autre fente pour carte SIM ne prend en charge que les réseaux 2G / 3G.

---

## Retirer une carte nano SIM

**ATTENTION !** Faites très attention lors de la manipulation d'une carte nano SIM. ASUS ne peut en aucun cas être tenu responsable des dommages ou pertes de données occasionnés à votre carte nano SIM.

Pour retirer une carte nano SIM :

1. Avec le téléphone orienté vers le haut, insérez l'outil livré avec votre téléphone dans l'orifice d'éjection de la fente pour carte SIM / microSD et appuyez doucement pour ouvrir le plateau.

**ATTENTION !**

- Assurez-vous de ne pas endommager le couvercle de l'emplacement et de ne pas abîmer vos ongles en retirant le couvercle.
- Ne retirez pas, ne détachez pas et ne tordez pas de force le couvercle de l'emplacement de la carte.
- Afin d'éviter d'endommager votre appareil, ne placez pas d'objets pointus ou de produits solvants à proximité.

2. Retirez la carte nano SIM de sa fente.
3. Poussez doucement le plateau jusqu'à ce qu'il soit complètement fermé.

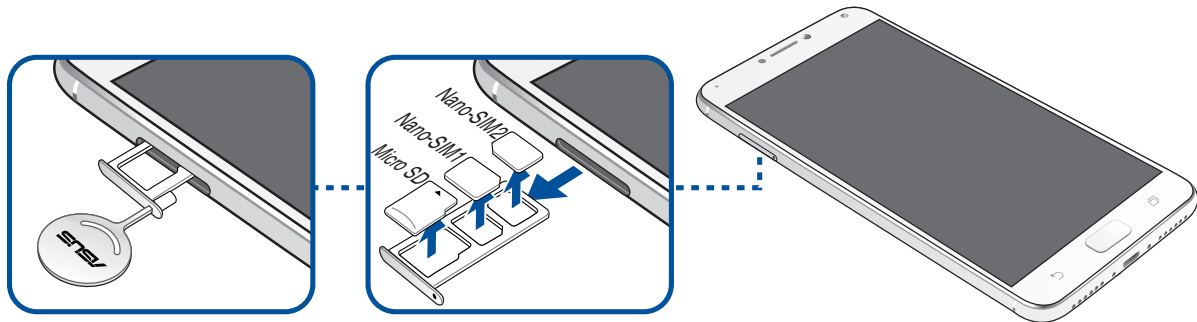

## Installer une carte mémoire

Votre téléphone ASUS est compatible avec les cartes mémoire au format microSD™ et microSDXC™ d'une capacité maximale de 256 Go

---

### REMARQUE :

- Certains types de cartes mémoire ne sont pas compatibles avec votre téléphone. Assurez-vous d'utiliser des cartes mémoire compatibles pour éviter les pertes de données ainsi que d'endommager l'appareil et / ou la carte mémoire.
  - La carte microSD est vendue séparément.
- 

**ATTENTION !** Faites très attention lors de la manipulation d'une carte mémoire. ASUS ne peut en aucun cas être tenu responsable des dommages ou pertes de données occasionnés à votre carte mémoire.

---

Pour installer une carte mémoire :

1. Avec le téléphone orienté vers le haut, insérez l'outil livré avec votre téléphone dans l'orifice d'éjection de la fente pour carte SIM / microSD et appuyez doucement pour ouvrir le plateau.

---

### ATTENTION !

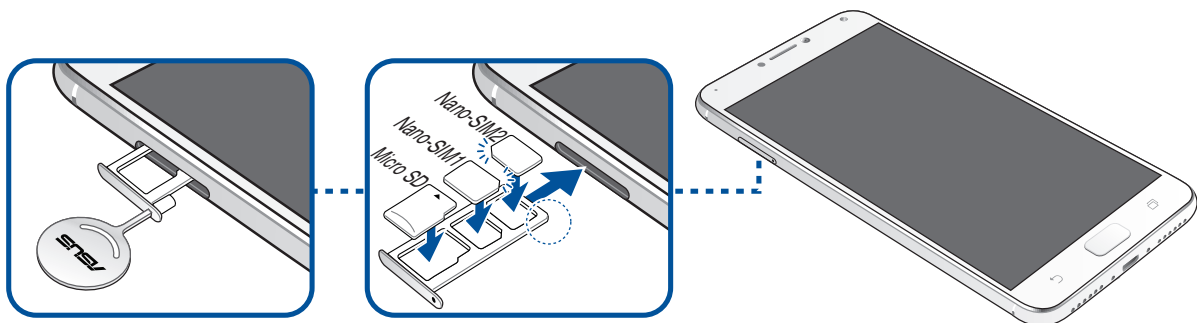

- Assurez-vous de ne pas endommager le couvercle de l'emplacement et de ne pas abimer vos ongles en retirant le couvercle.
  - Ne retirez pas, ne détachez pas et ne tordez pas de force le couvercle de l'emplacement de la carte.
  - Afin d'éviter d'endommager votre appareil, ne placez pas d'objets pointus ou de produits solvants à proximité.
- 

2. Placez la carte microSD dans la fente dédiée (tel qu'illustré ci-dessous) avec ses contacts dorés orientés vers la bas.
3. Poussez doucement le plateau jusqu'à ce qu'il soit complètement fermé.



## Retirer une carte mémoire

### ATTENTION !

- Faites très attention lors de la manipulation d'une carte mémoire. ASUS ne peut en aucun cas être tenu responsable des dommages ou pertes de données occasionnés à votre carte mémoire.
- Éjectez correctement la carte mémoire de sa fente. Pour ce faire, appuyez sur  > **Paramètres** > **Stockage**, puis appuyez sur  près de **Carte SD** sous l'option Mémoire de stockage externe.

Pour retirer une carte mémoire :

1. Avec le téléphone orienté vers le haut, insérez l'outil livré avec votre téléphone dans l'orifice d'éjection de la fente pour carte SIM / microSD et appuyez doucement pour ouvrir le plateau.

### ATTENTION !

- Assurez-vous de ne pas endommager le couvercle de l'emplacement et de ne pas abîmer vos ongles en retirant le couvercle.
- Ne retirez pas, ne détachez pas et ne tordez pas de force le couvercle de l'emplacement de la carte.
- Afin d'éviter d'endommager votre appareil, ne placez pas d'objets pointus ou de produits solvants à proximité.

2. Retirez la carte microSD de sa fente.
3. Poussez doucement le plateau jusqu'à ce qu'il soit complètement fermé.

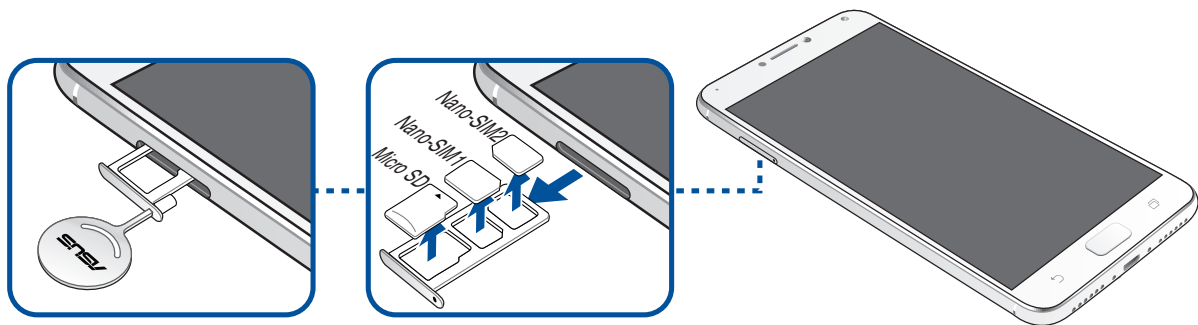



## Charger votre téléphone

Même si votre téléphone est livré avec une batterie partiellement chargée, il est fortement recommandé de charger complètement la batterie avant d'utiliser le téléphone pour la première fois. Lisez attentivement les instructions suivantes avant de recharger votre appareil.

### IMPORTANT !

- Pour des raisons de sécurité, utilisez **UNIQUEMENT** l'adaptateur secteur et le câble fournis pour éviter d'endommager votre appareil et de vous blesser.
- Retirez le film de protection de l'adaptateur secteur et du câble micro USB avant de les utiliser.
- Assurez-vous de brancher l'adaptateur secteur sur une prise électrique dotée d'une tension nominale appropriée. Branchez l'adaptateur secteur sur une prise électrique fournissant un courant compris entre 100 V et 240 V.
- La tension de sortie de l'adaptateur secteur est de +5V $\overline{=}$ 2A, 10W.
- Si vous utilisez l'appareil lorsque celui-ci est en cours de chargement, la prise électrique doit se trouver à proximité et être aisément accessible.
- Pour économiser de l'énergie, débranchez l'adaptateur secteur lorsque ce dernier n'est pas utilisé.
- Ne placez pas d'objets lourds sur votre appareil.

### ATTENTION !

- Votre appareil peut devenir chaud lors du chargement de sa batterie. Ceci est normal. Toutefois, si l'appareil est exceptionnellement chaud, déconnectez le câble micro USB et envoyez l'appareil, le câble et l'adaptateur secteur au service après-vente ASUS.
- Pour éviter d'endommager votre appareil, son câble micro USB et son adaptateur secteur, assurez-vous que ces derniers sont correctement branchés avant de tenter de recharger la batterie. Pour éviter d'endommager votre appareil, son adaptateur secteur et son câble micro USB, assurez-vous que ces derniers sont correctement branchés avant de tenter de recharger la batterie.

Pour charger votre téléphone :

1. Connectez une extrémité du câble micro USB à l'adaptateur secteur.
2. Reliez l'autre extrémité du câble micro USB au téléphone.
3. Branchez l'adaptateur secteur sur une prise électrique reliée à la terre.

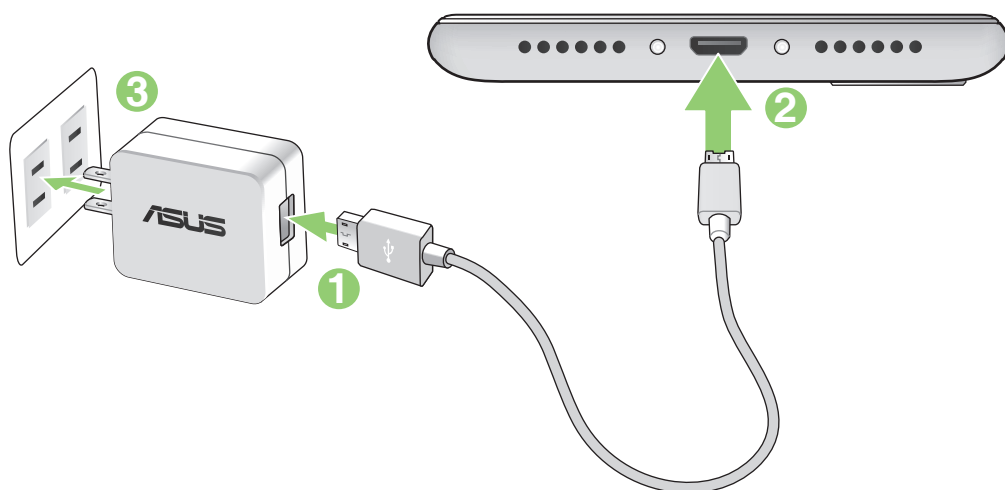

---

**IMPORTANT !**

- Si vous utilisez le téléphone lorsque celui-ci est relié à une prise électrique, cette dernière doit être reliée à la terre, à proximité et aisément accessible.
- Lors du chargement du téléphone par le biais d'un ordinateur, branchez le câble micro USB sur l'un des ports USB 2.0 / USB 3.0 de votre ordinateur.
- Évitez de charger votre téléphone dans un environnement dont la température ambiante est supérieure à 35°C (95°F).
- Chargez la batterie de votre appareil pendant au moins huit (8) heures avant de l'utiliser pour la première fois.
- Les icônes suivantes indiquent l'état de charge de la batterie :

**Faible    Aucun chargement    Chargement en cours    Pleine**



---

**REMARQUES :**

- Pour des raisons de sécurité, utilisez **UNIQUEMENT** l'adaptateur secteur et le câble fournis pour éviter d'endommager votre appareil et de vous blesser.
- Pour des raisons de sécurité, utilisez **UNIQUEMENT** l'adaptateur secteur et le câble fournis pour recharger votre appareil.
- La plage de tension d'entrée entre la prise murale et cet adaptateur est de 100Vca - 240Vca. Tension de sortie : +5V==2A, 10W.

- 
4. Lorsque la batterie est pleine, déconnectez d'abord le câble USB du téléphone avant de débrancher l'adaptateur secteur de la prise électrique.

---

**REMARQUES :**

- L'appareil peut être rechargé par le biais du port USB d'un ordinateur.
  - Le temps de rechargement de l'appareil via un port USB d'ordinateur est cependant plus long.
  - Si votre ordinateur ne fournit pas une alimentation suffisante pour recharger l'appareil, utilisez plutôt l'adaptateur secteur fourni.
-

## Allumer et éteindre le téléphone

### Allumer le téléphone

Pour allumer le téléphone, maintenez le bouton d'alimentation enfoncé jusqu'à ce que l'appareil démarre.

### Éteindre le téléphone

Pour éteindre le téléphone :

1. Si l'écran est éteint, appuyez sur le bouton d'alimentation pour l'allumer. Si l'écran est verrouillé, déverrouillez-le.
2. Maintenez le bouton d'alimentation enfoncé, puis appuyez sur **Éteindre** suivi de **OK**.

### Mode veille

Pour basculer le téléphone en mode veille, appuyez brièvement sur le bouton d'alimentation jusqu'à ce que l'écran s'éteigne.

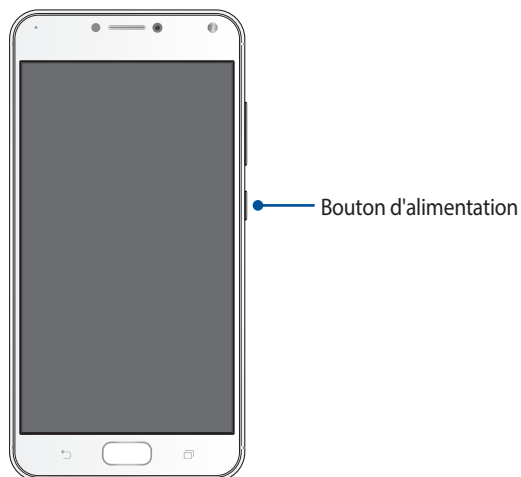

## Première utilisation

Lors de la première utilisation de votre téléphone, un assistant d'installation apparaît pour vous guider tout au long du processus de configuration de votre appareil. Suivez les instructions apparaissant à l'écran pour sélectionner une langue, une méthode de saisie, configurer votre réseau mobile, le Wi-Fi et les fonctions de sécurité, synchroniser vos comptes et configurer les services de localisation.

Vous pouvez utiliser un compte Google ou ASUS pour configurer votre appareil. Si vous ne possédez pas de compte Google ou ASUS, vous pouvez facilement en créer un.

## Compte Google

L'utilisation d'un compte Google vous permet de profiter des fonctionnalités Android suivantes :

- Gestion et accès à vos informations où que vous soyez.
- Sauvegarde automatique de vos données.
- Accès universel aux services Google.

## Compte ASUS

L'utilisation d'un compte ASUS vous permet de profiter des avantages suivants :

- Service d'assistance ASUS personnalisé et extension de la garantie des produits enregistrés.
- Espace de stockage dans le Cloud de 5 Go gratuit.
- Accès rapide aux dernières mises à jour logicielles du produit.

## Conseils de conservation énergétique de la batterie

La durée de vie de la batterie est un élément important de votre téléphone. Voici quelques conseils pouvant aider à préserver la consommation énergétique de la batterie de votre téléphone.

- Fermez toutes les applications en cours d'exécution qui ne sont pas utilisées.
- Basculez l'appareil en mode veille (en appuyant sur le bouton d'alimentation) lorsque celui-ci n'est pas utilisé.
- Réduisez la luminosité de l'écran.
- Baissez le volume.
- Désactivez la connexion Wi-Fi.
- Désactivez la connexion Bluetooth.
- Désactivez la rotation automatique de l'écran.
- Désactivez toutes les fonctions de synchronisation des données.

## Fonctionnalités multi-gestes de l'écran tactile

Utilisez l'écran tactile pour ouvrir des applications, accéder à certains paramètres et naviguer sur votre téléphone ASUS.

### Ouvrir une application ou sélectionner un élément

Procédez comme suit :

- Pour ouvrir une application, appuyez simplement dessus.
- Pour sélectionner un élément, tel qu'un élément dans l'application Gestionnaire de fichiers, appuyez simplement dessus.



### Déplacer ou supprimer un élément

Procédez comme suit :

- Pour déplacer une application ou un widget, maintenez votre doigt sur l'élément en question puis faites-le glisser vers l'emplacement souhaité.
- Pour supprimer une application ou un widget de l'écran d'accueil, maintenez votre doigt sur l'élément en question puis faites-le glisser vers l'option **Supprimer** située en haut de l'écran.



## Naviguer entre plusieurs pages ou écrans

Procédez comme suit :

- Faites glisser vers la gauche ou la droite pour basculer d'un écran à l'autre ou pour faire défiler une galerie d'images.
- Faites glisser vers le haut ou le bas sur une page internet ou une liste d'éléments pour les faire défiler dans la direction souhaitée.

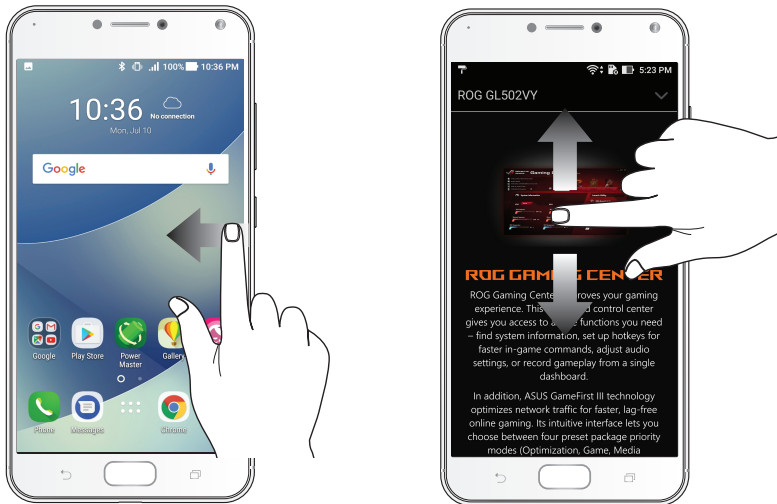

## Zoom avant

Placez deux doigts sur l'écran et écartez-les pour effectuer un zoom avant sur une image, un plan ou une page internet.

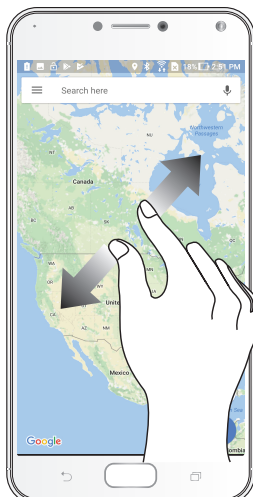

## Zoom arrière

Placez deux doigts sur l'écran et rapprochez-les pour effectuer un zoom arrière sur une image, un plan ou une page internet.



---

**REMARQUE :** Il se peut que vous ne puissiez pas zoomer sur certaines pages internet car celles-ci ont été spécialement conçues pour s'adapter à votre écran.

---



# Écran d'accueil

# 2

## Fonctionnalités de l'écran d'accueil

### Écran d'accueil















Recevez les dernières notifications concernant vos événements importants, les mises à jour logicielles de l'appareil, les prévisions météorologiques et les SMS directement sur l'écran d'accueil de votre téléphone.



## Comprendre les icônes de notification

Ces icônes apparaissent dans la barre d'état et reflètent l'état actuel de votre appareil.

---

|   |   |
|---|---|
|    | <b>Réseau mobile</b><br>Cette icône reflète la puissance du signal de votre réseau cellulaire.  |
|    | <b>Carte nano SIM 1</b><br>Cette icône indique qu'une carte nano SIM est insérée dans la fente pour carte nano SIM 1.   |
|    | <b>Carte nano SIM 2</b><br>Cette icône indique qu'une carte nano SIM est insérée dans la fente pour carte nano SIM 2.<br><br><b>REMARQUE :</b> Si l'icône apparaît de couleur verte, ceci indique que le réseau cellulaire associé à cette carte SIM est votre réseau favori. |
|    | <b>Messages</b><br>Cette icône indique un SMS/MMS non lu.   |
|    | <b>Wi-Fi</b><br>Cette icône reflète la puissance du signal sans fil de votre connexion Wi-Fi.   |
|    | <b>Réseau 4G</b><br>Cette icône indique que votre téléphone ASUS est connecté au réseau 4G.   |
|    | <b>Bluetooth</b><br>Cette icône indique que le Bluetooth est activé.  |
|  | <b>Batterie</b><br>Cette icône reflète l'état de charge de la batterie.   |
|  | <b>Carte microSD</b><br>Cette icône indique qu'une carte microSD est insérée dans l'appareil.   |
|  | <b>Captures d'écran</b><br>Cette icône indique qu'une capture d'écran a été effectuée.  |
|  | <b>Mode Avion</b><br>Cette icône indique que le mode Avion est activé.  |
|  | <b>Partage de connexion Wi-Fi</b><br>Cette icône indique que le partage de connexion Wi-Fi est activé.  |
|  | <b>Ne pas déranger</b><br>Cette icône indique que le mode Ne pas déranger est activé.   |
|  | <b>Vibreur</b><br>Cette icône indique que le vibreur est activé.  |
|  | <b>État du téléchargement</b><br>Cette icône reflète l'état du téléchargement d'une application ou d'un fichier.  |

---

## Réglages rapides

Le panneau des réglages rapides vous fournit un accès rapide à certaines fonctionnalités Wi-Fi ou paramètres de votre téléphone. Chacune de ces fonctionnalités est représentée par un bouton.

Pour ouvrir le panneau des réglages rapides, faites glisser deux fois vers le bas à partir du haut de votre écran.

**REMARQUE :** Un bouton bleu indique que la fonctionnalité est actuellement activée. Un bouton gris indique que la fonctionnalité est désactivée. Les boutons verts correspondent aux utilitaires individuels auxquels vous pouvez rapidement accéder via le panneau des réglages rapides.

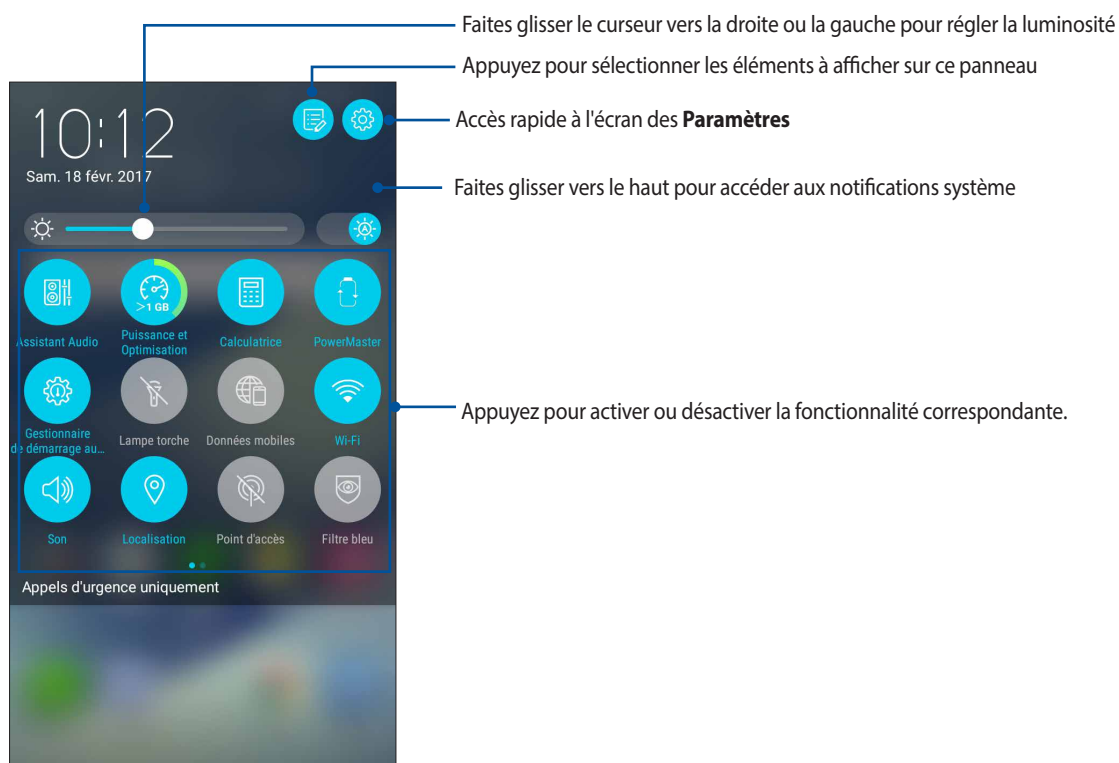

## Ajouter des boutons

Pour ajouter des boutons sur le panneau des réglages rapides :

1. Ouvrez le panneau des réglages rapides et appuyez sur .
2. Faites glisser **Faites glisser des tuiles ici pour les ajouter** vers le haut.
3. Sélectionnez une tuile, puis faites-la glisser vers le haut sur le panneau des réglages rapides.

## Supprimer des boutons

Pour supprimer des boutons du panneau des réglages rapides :

1. Ouvrez le panneau des réglages rapides et appuyez sur .
2. Sélectionnez un bouton puis faites-le glisser vers le bas pour le supprimer du panneau des réglages rapides.

## Notifications

Le panneau des notifications affiche les dernières mises à jour et modifications effectuées sur votre téléphone. La plupart des modifications sont liées aux données et au système.

Pour ouvrir le panneau des notifications, faites glisser vers le bas à partir du haut de votre écran.

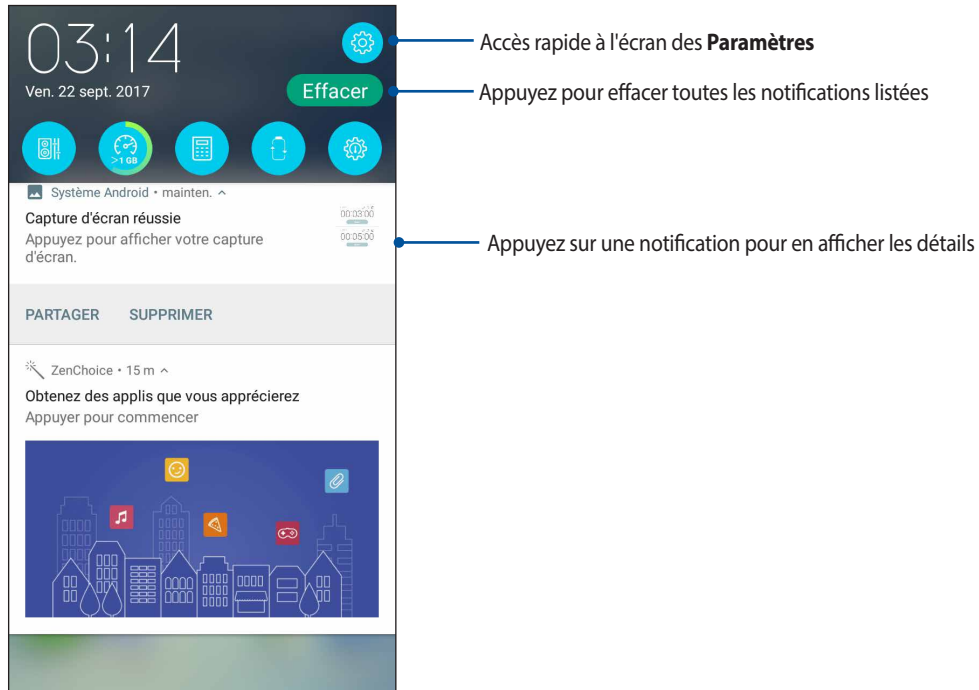

## Personnaliser l'écran d'accueil

Révélez votre personnalité sur votre écran d'accueil. Vous pouvez personnaliser l'écran d'accueil par le biais de fonds d'écran attrayants et l'ajout de raccourcis et de widgets offrant un accès rapide à vos applications favorites et informations importantes. Vous pouvez également ajouter des pages à l'écran d'accueil pour avoir accès à un nombre de raccourcis encore plus grand.

Pour ouvrir la page de gestion de l'écran d'accueil :

- Maintenez votre doigt sur une zone vide de l'écran d'accueil.
- Faites glisser vers le haut à partir du bas de l'écran d'accueil.

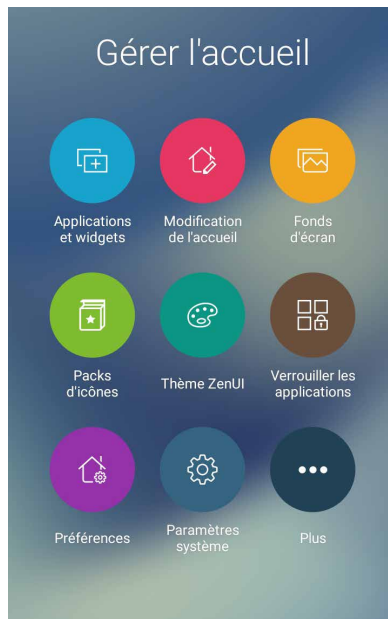

### Applications et widgets

Les raccourcis d'application facilitent l'accès aux applications les plus fréquemment utilisées ou favorites à partir de l'écran d'accueil. Vous pouvez ajouter, supprimer ou grouper dans un dossier vos applications favorites.

Ajoutez des widgets à votre écran d'accueil pour visualiser rapidement les entrées de votre agenda personnel, l'état de charge de la batterie, vos photos favorites, et bien plus encore.

### Créer un raccourci d'application ou un widget

Pour créer un raccourci d'application ou un widget :

1. Maintenez votre doigt sur une zone vide de l'écran d'accueil et sélectionnez l'option **Applications et widgets**.
2. À partir de l'écran des applications ou des widgets, maintenez votre doigt sur une application ou un widget, puis faites-le glisser sur l'endroit voulu de l'écran d'accueil.

### Supprimer un raccourci d'application ou un widget

À partir de l'écran d'accueil, maintenez votre doigt sur une application ou un widget à supprimer puis faites-le glisser vers l'option **Supprimer** située en haut de l'écran. L'application que vous venez de supprimer de l'écran d'accueil sera conservée dans l'écran complet des applications.

## Grouper des raccourcis d'applications dans un dossier

Créez des dossiers pour organiser vos raccourcis d'applications sur l'écran d'accueil.

1. À partir de l'écran d'accueil, faites glisser une application sur une autre application pour créer un dossier avec un nom automatiquement attribué.
2. Si vous souhaitez modifier le nom du dossier, appuyez sur le nouveau dossier, puis sur le nom du dossier pour le renommer.

## Fond d'écran

Personnalisez le fond d'écran de votre téléphone pour rendre son aspect plus attrayant. Vous pouvez agrémenter le fond d'écran d'une teinte de fond translucide pour améliorer la lisibilité. Il est également possible d'utiliser un fond d'écran animé pour donner plus de vie à l'écran d'accueil.

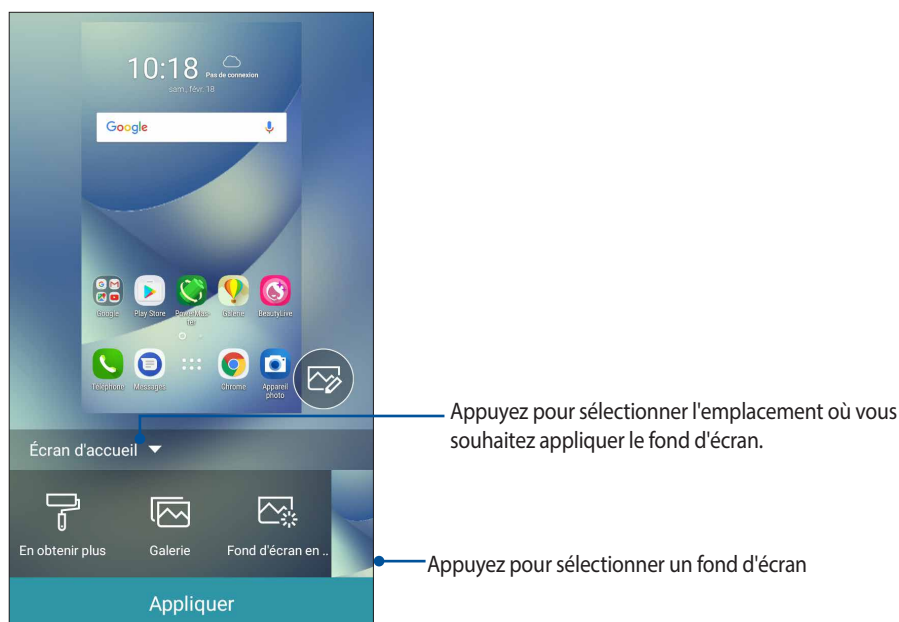

## Appliquer un fond d'écran

Pour appliquer un fond d'écran :

1. Maintenez votre doigt sur une zone vide de l'écran d'accueil et sélectionnez **Fonds d'écran**.
2. Sélectionnez un fond d'écran, puis appuyez sur **Appliquer**.
3. Sélectionnez l'emplacement du fond d'écran parmi les options suivantes : **Écran d'accueil**, **Écran de verrouillage** ou **Écran d'accueil et de verrouillage**.

## Utiliser un fond d'écran animé

Pour utiliser un fond d'écran animé :

1. Maintenez votre doigt sur une zone vide de l'écran d'accueil et sélectionnez **Fonds d'écran**.
2. Appuyez sur **Fond d'écran en direct**.
3. Sélectionnez un fond d'écran animé, puis appuyez sur **SÉLECTIONNER UN FOND D'ÉCRAN**.

---

**REMARQUE** : Pour modifier d'autres paramètres de fond d'écran, appuyez sur  > **Paramètres** > **Affichage** > **Fond d'écran**.

---

## Modifier l'écran d'accueil

Vous pouvez étendre l'écran d'accueil, sélectionner un effet de défilement, changer le type d'icônes ou de police, régler la taille et la couleur des icônes et de la police, ou changer le type d'alignement des icônes.

1. Maintenez votre doigt sur une zone vide de l'écran d'accueil et sélectionnez **Modification de l'accueil**.
2. Sélectionnez une option que vous souhaitez modifier.

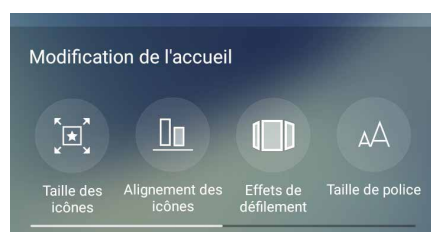



## Mode facile

Naviguez plus aisément sur l'interface de votre téléphone grâce au mode facile, une interface intuitive dotée d'icônes, de boutons et de tailles de police plus grands destinés à améliorer la lisibilité et la convivialité. Ce mode permet aussi de faciliter certaines tâches de base telles que les appels ou l'envoi de messages.

### Activer le mode facile

Pour activer le mode facile :

1. Utilisez l'une des méthodes suivantes pour accéder à l'écran des paramètres :
  - Ouvrez le panneau des réglages rapides et appuyez sur .
  - Appuyez sur  > **Paramètres**.
2. Faites défiler l'écran **Paramètres** vers le bas, puis sélectionnez **Mode facile**.
3. Placez l'interrupteur sur **OUI**.

## Ajouter des raccourcis

En mode facile, vous pouvez ajouter jusqu'à 36 raccourcis d'applications sur l'écran d'accueil.

1. À partir de l'écran d'accueil, faites glisser vers la droite, puis appuyez sur .
2. À partir de la liste des applications disponibles, sélectionnez celle(s) à ajouter à l'écran d'accueil.

## Supprimer un raccourci

Procédez comme suit :

1. Appuyez sur .
2. Sélectionnez les applications à supprimer puis appuyez sur **Supprimer**.

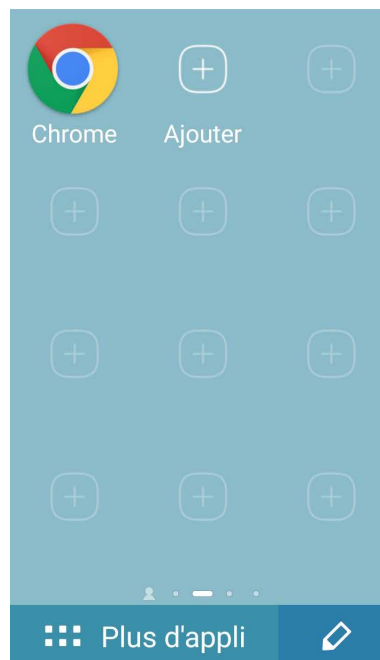
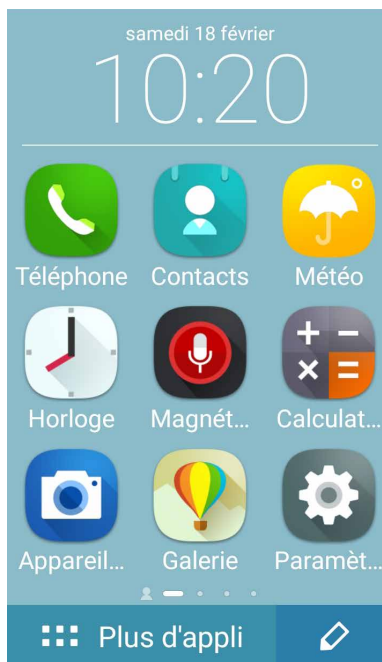



## Ajouter des contacts

En mode facile, vous pouvez ajouter les contacts fréquemment utilisés à l'écran d'accueil.

1. À partir de l'écran d'accueil, faites glisser vers la gauche, puis appuyez sur .
2. Sélectionnez les contacts que vous souhaitez ajouter à partir de l'écran de tous les contacts.

## Supprimer un contact

Procédez comme suit :

1. À partir de l'écran d'accueil, faites glisser vers la gauche, puis appuyez sur **Éditer**.
2. Sélectionnez le ou les contact(s) à supprimer et appuyez sur **Supprimer**.

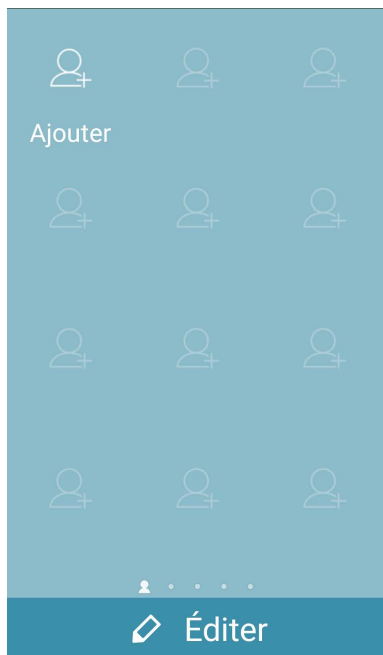

## Désactiver le mode facile

Pour désactiver le mode facile :



1. Faites glisser vers le bas à partir du haut de l'écran et appuyez sur .
2. Sélectionnez **Mode Facile** à partir de l'écran des **Paramètres**.
3. Placez l'interrupteur sur **NON**.

## Mode enfants

Le mode enfants est une fonction de contrôle parental qui vous permet de limiter l'utilisation de votre téléphone par les enfants, incluant l'accès à certaines applications, la restriction de temps d'utilisation et le blocage des appels entrants.

### Utiliser le mode enfants

Pour utiliser le mode enfants :

1. Utilisez l'une des méthodes suivantes pour accéder à l'écran des paramètres :
  - Ouvrez le panneau des réglages rapides et appuyez sur .
  - Appuyez sur  > **Paramètres**.
2. Faites défiler l'écran **Paramètres** vers le bas puis sélectionnez **Mode enfants**.

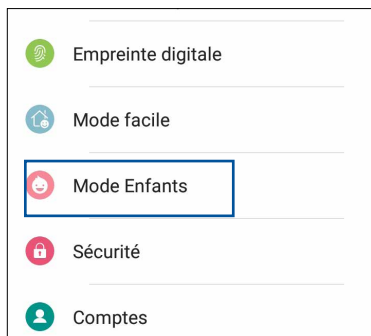

3. Placez l'interrupteur Mode enfants sur **OUI**.
4. Créez votre code PIN, sélectionnez une question de sécurité puis entrez votre réponse.
5. Sélectionnez les applications que vous souhaitez afficher sous le mode enfants puis appuyez sur **Suivant**.

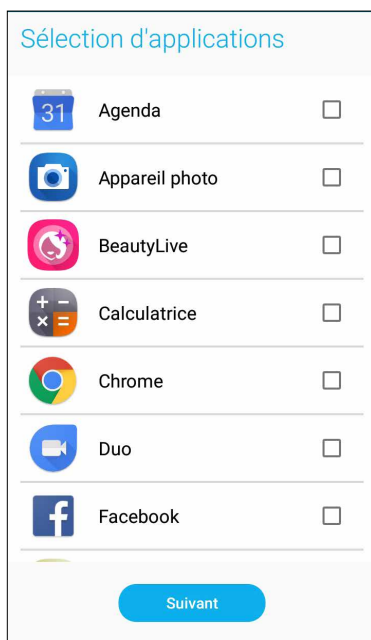

6. Configurez les paramètres d'appels entrants, puis appuyez sur **Terminé**.

Paramètres d'appel

Déterminez les paramètres d'appel en mode Enfant.

Blocage d'appels entrants  
Désactiver

Groupes

Demander le code secret avant de répondre à un appel

Terminé

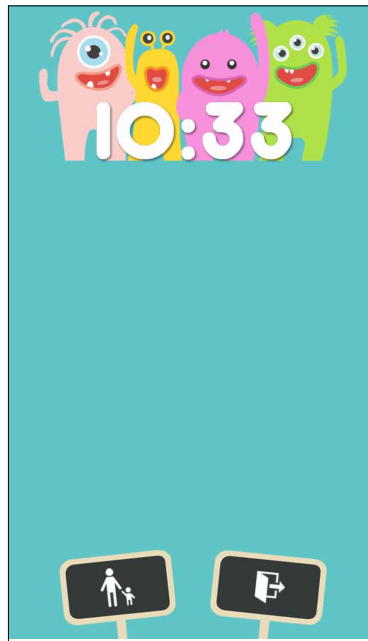



7. Appuyez sur  pour configurer plus de paramètres dans le mode enfants.

8. Appuyez sur  pour désactiver le mode enfants.

## Régler la date et l'heure

Par défaut, la date et l'heure affichées sur l'écran d'accueil sont automatiquement synchronisées avec celles de votre opérateur de téléphonie mobile.

Pour modifier la date et l'heure :

1. Utilisez l'une des méthodes suivantes pour accéder à l'écran des paramètres :
  - Ouvrez le panneau des réglages rapides et appuyez sur .
  - Appuyez sur  > **Paramètres**.
2. Faites défiler l'écran **Paramètres** vers le bas, puis sélectionnez l'option **Date et heure**.
3. Définissez les options **Date/Heure automatique** et **Fuseau horaire automatique** sur **NON**.
4. Réglez la date et l'heure.
5. Réglez manuellement la date et l'heure ainsi que le fuseau horaire.
6. Si nécessaire, modifiez le format d'heure sur 24 h.

---



**REMARQUE :** Consultez aussi la section [Horloge](#).

---

## Régler la sonnerie et les sons d'alerte

Vous pouvez modifier certains sons de votre téléphone, tels que la sonnerie du téléphone ou les sons émis lors de la réception de notifications (SMS/MMS, emails, alertes de calendrier, etc.). Il est également possible d'activer ou de désactiver les tonalités sonores émises par le clavier de numérotation, les sons de touches, le son au verrouillage de l'écran ou même faire vibrer le téléphone lorsque vous appuyez sur son écran.

Pour régler les sons :

1. Utilisez l'une des méthodes suivantes pour accéder à l'écran des paramètres :
  - Ouvrez le panneau des réglages rapides et appuyez sur .
  - Appuyez sur  > **Paramètres**.
2. Faites défiler l'écran **Paramètres** vers le bas, puis sélectionnez l'option **Son et vibrations**.
3. Modifiez les options disponibles en fonction de vos besoins.

## Écran de verrouillage

Par défaut, l'écran de verrouillage apparaît au démarrage et à chaque sortie de veille du téléphone. Balayez l'écran de verrouillage pour accéder au système d'exploitation Android® de votre appareil.

Vous pouvez personnaliser l'écran de verrouillage en y ajoutant certaines applications, et ce afin d'accéder rapidement à vos applications favorites.

## Personnaliser l'écran de verrouillage

Suivez les instructions suivantes pour modifier la méthode de verrouillage de l'écran :

1. Ouvrez le panneau des réglages rapides et appuyez sur .
2. Faites défiler l'écran **Paramètres** vers le bas, puis sélectionnez **Écran de verrouillage**.

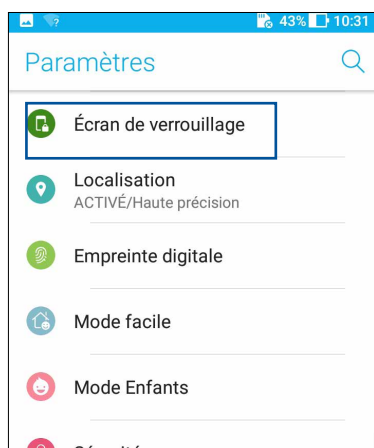

3. Sur l'écran suivant, appuyez sur **Verrouillage de l'écran**.



4. Appuyez sur l'une des options de verrouillage disponibles.

---

**REMARQUE :** Pour plus de détails, consultez la section [Sécurisation de votre téléphone ASUS](#).

---

## Utiliser et personnaliser les boutons d'accès rapide

Vous pouvez personnaliser trois boutons d'accès rapide sur votre écran de verrouillage. Activez cette fonctionnalité et personnalisez ces boutons pour ouvrir d'autres applications à partir de l'écran de verrouillage en suivant les instructions suivantes :

1. Ouvrez le panneau des réglages rapides et appuyez sur .
2. Faites défiler l'écran **Paramètres** vers le bas, puis sélectionnez **Écran de verrouillage**.
3. Appuyez sur **Accès rapide** sous l'option **Affichage**.
4. Déplacez l'interrupteur vers la droite pour activer **Personnaliser les applications à accès rapide**. Une fois cette fonctionnalité activée, les boutons d'accès rapide apparaissent sur l'écran de verrouillage.

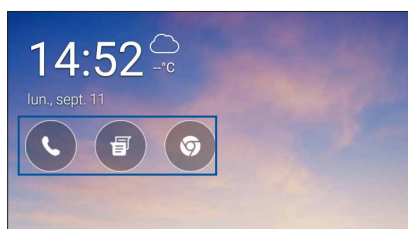

5. Sélectionnez le bouton à personnaliser.

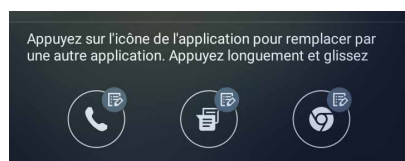

6. Sélectionnez ensuite les applications que vous souhaitez voir apparaître sur l'écran de verrouillage.

---

**REMARQUE :** Faites défiler l'écran pour afficher plus d'applications.

---

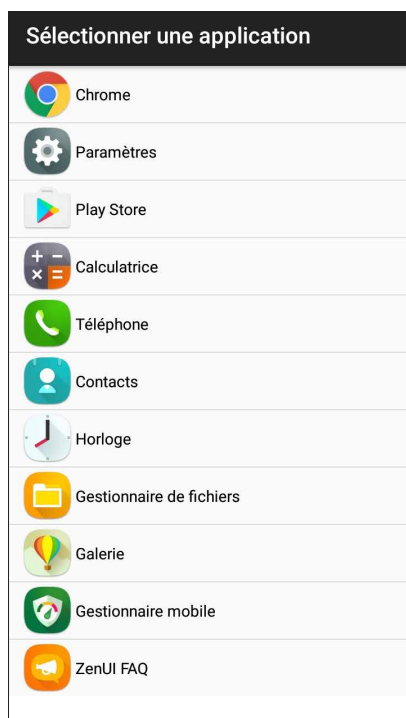

## Lecteur d'empreintes digitales

Le lecteur d'empreintes digitales empêche les autres personnes d'utiliser votre téléphone ASUS sans votre permission. Vous pouvez déverrouiller votre téléphone, accéder aux appels et aux données de votre téléphone à l'aide de votre empreinte digitale. Lors de la configuration de votre empreinte digitale, vous devez également configurer une méthode de verrouillage de l'écran au démarrage de l'appareil.

### Allumer votre téléphone ASUS pour la première fois

Pour configurer votre empreinte digitale lors de la première utilisation de votre téléphone ASUS :

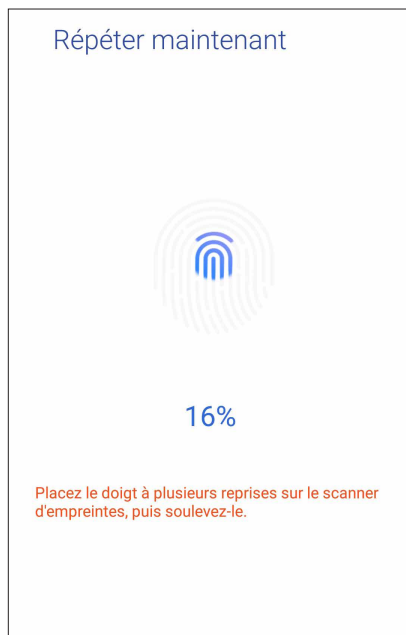

1. Assurez-vous que le module d'identification d'empreintes digitales ainsi que vos doigts sont propres et secs.
2. À partir de la page de bienvenue, suivez les instructions apparaissant à l'écran pour accéder à la page **Sécuriser votre téléphone** et cochez **Configurer l'empreinte digitale**.
3. Cliquez sur **SUIVANT** pour accéder à la page **À propos du déverrouillage par empreinte digitale** et cliquez sur **Ajouter une empreinte digitale** pour sélectionner une méthode de verrouillage de l'écran.
4. Repérez le lecteur d'empreintes digitales situé sur le panneau avant de l'appareil, placez votre doigt et soulevez-le à plusieurs reprises en essayant de recouvrir différentes portions de votre doigt et ce jusqu'à ce que votre empreinte digitale soit capturée.



5. Cliquez sur **SUIVANT** pour terminer.

## Configurer votre empreinte digitale à partir du menu des paramètres

Pour configurer votre empreinte digitale à partir du menu des **Paramètres** :

1. Assurez-vous que le lecteur d'empreintes digitales ainsi que vos doigts sont propres et secs.
2. Utilisez l'une des méthodes suivantes pour accéder à l'écran des paramètres :
  - Ouvrez le panneau des réglages rapides et appuyez sur .
  - Appuyez sur  > **Paramètres**.
3. Faites défiler l'écran **Paramètres** vers le bas, puis sélectionnez l'option **Empreinte digitale**.

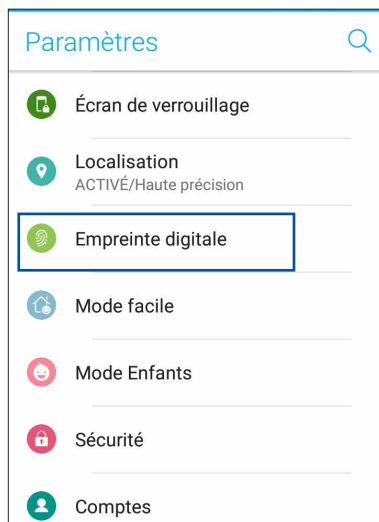

4. Appuyez sur **Gérer les empreintes digitales**, puis sur **CONTINUER**.
5. Suivez les instructions pour configurer votre méthode alternative de verrouillage de l'écran.

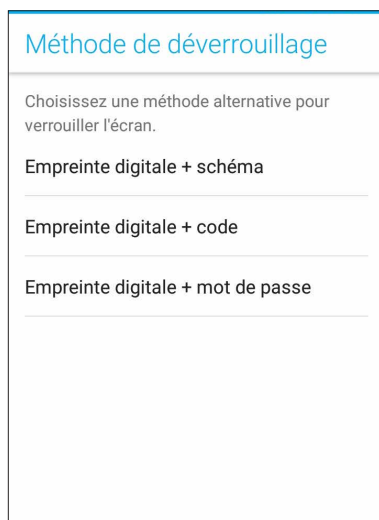



6. Sélectionnez la façon dont vous souhaitez afficher vos notifications sur l'écran de verrouillage, puis appuyez sur **TERMINÉ**.

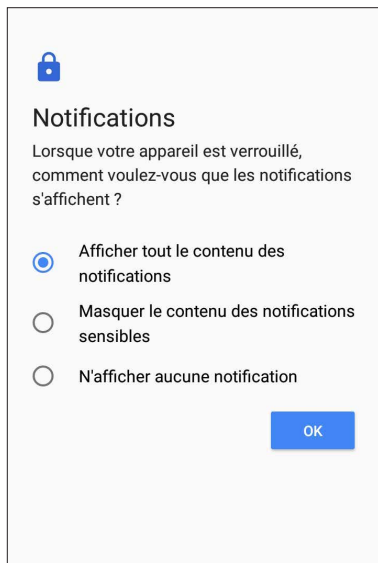

7. Appuyez sur **SUIVANT** et suivez les instructions pour enregistrer votre empreinte digitale.



8. Une fois terminé, appuyez sur **TERMINÉ**.

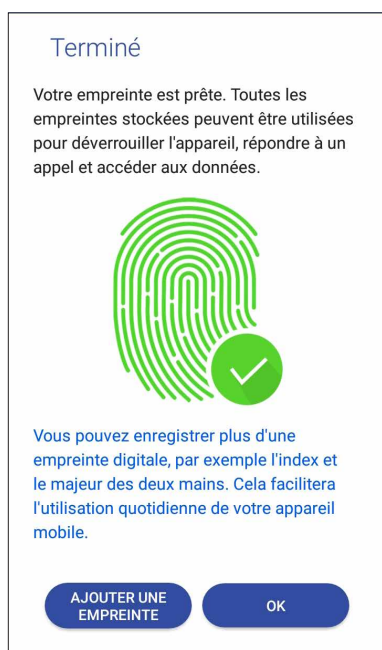

## Clavier ZenUI

Le clavier ZenUI vous permet de profiter d'une expérience de saisie à une main plus rapide, fluide et facile.



### Redimensionner votre clavier ZenUI

Personnalisez à votre aise la taille du clavier sur l'écran en fonction de votre préférence.

Pour redimensionner votre clavier ZenUI :

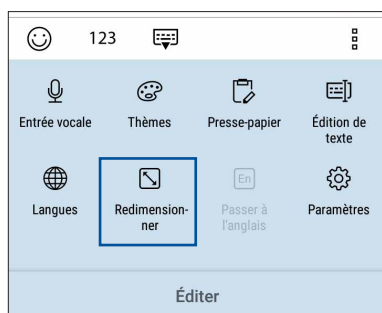
1. À partir de la barre d'outils du clavier ZenUI, appuyez sur  > **Redimensionner le clavier**.



2. Faites glisser  vers le haut / bas pour augmenter / diminuer la hauteur de votre clavier ZenUI.
3. Faites glisser  vers la droite / gauche pour augmenter / diminuer la largeur de votre clavier ZenUI.
4. Faites glisser  pour déplacer le clavier ZenUI vers la zone souhaitée.

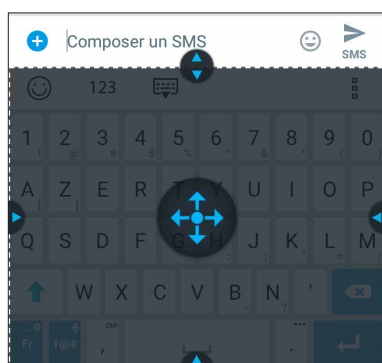

### Édition de texte

Choisissez un mot, une phrase ou un paragraphe avec exactitude pour le couper, le copier ou le coller.

Pour modifier un texte à l'aide du clavier ZenUI :

1. À partir de la barre d'outils du clavier ZenUI, appuyez sur  > **Édition de texte**.

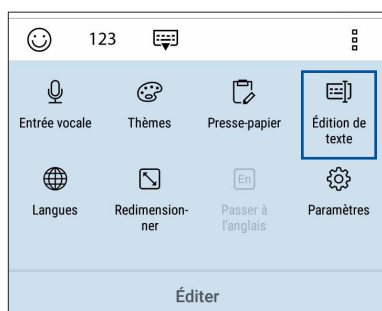

2. Appuyez sur **Sélectionner** et déplacez le curseur sur le texte à l'aide des touches de navigation pour surligner le contenu souhaité. Puis, appuyez sur la touche **Couper**, **Copier** ou **Coller** pour modifier.

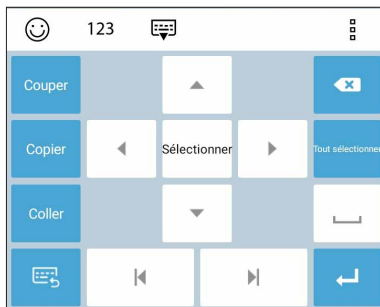

---

**REMARQUE :** Vous pouvez aussi configurer les paramètres du clavier ZenUI en allant dans  > **Paramètres** > **Langues et saisie** > **Clavier virtuel** > **Clavier ZenUI**.

---

## Chrome

Le navigateur Chrome pour appareils Android vous permet de profiter d'une expérience de navigation internet aussi rapide, sécurisée et stable que sur un ordinateur de bureau. Connectez-vous à votre compte Google pour synchroniser les onglets, vos favoris et l'historique de navigation sur tous vos appareils. Veuillez créer un [compte Google](#) si vous n'en possédez pas.

---

**REMARQUE :** Pour plus de détails sur la création d'un nouveau compte Google, consultez la section [Gmail](#).

---

**IMPORTANT !** Assurez-vous que votre téléphone est connecté à Internet par le biais d'un réseau Wi-Fi ou cellulaire avant d'utiliser le navigateur. Pour plus de détails, consultez la section [Rester connecté](#).

---

## Ouvrir Chrome

À partir de l'écran d'accueil, effectuez l'une des opérations suivantes pour ouvrir Chrome :

- Appuyez sur **Chrome**.
- Appuyez sur **••••** > **Chrome**.

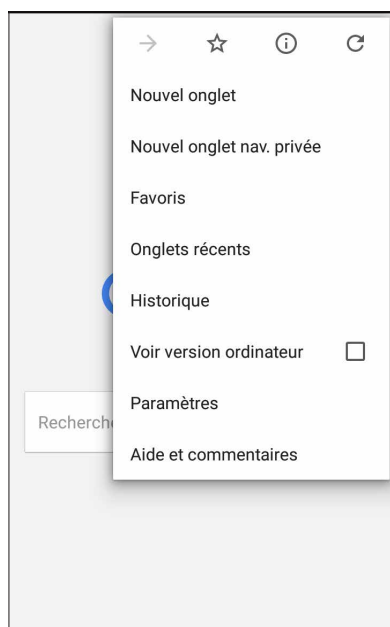

## Partager des pages



Partager des pages intéressantes avec vos proches par le biais d'un compte email ou de stockage dans le Cloud, une connexion Bluetooth ou l'une des applications de partage installées sur votre téléphone ASUS.

1. Ouvrez Chrome.
2. À partir d'une page, appuyez sur  > **Partager...**
3. Appuyez sur le compte ou l'application à utiliser pour partager la page.

## Favoris

Ajoutez vos pages internet préférées à votre liste de favoris pour y accéder plus facilement.

Pour ajouter vos pages internet préférées à votre liste de favoris :

À partir d'une page, appuyez sur  >  . Pour consulter vos pages favorites, appuyez sur  > **Favoris**, puis sélectionnez la page à laquelle vous souhaitez accéder.

## Effacer les données de navigation

Effacez les données de navigation temporairement stockées sur votre appareil afin d'améliorer les performances de chargement de page de votre navigateur Chrome. Les données de navigation incluent l'historique de navigation, le cache, les données de cookies/site, les mots de passe enregistrés, les données de remplissage automatique.

1. Ouvrez le navigateur.
2. Appuyez sur  > **Paramètres** > **Confidentialité** > **Effacer les données de navigation**.
3. Sélectionnez les données de navigation à supprimer.
4. Une fois terminé, cliquez sur **EFFACER LES DONNÉES**.

## Gmail

Avec l'application Gmail, vous pouvez créer un compte de messagerie électronique Gmail ou synchroniser votre compte Gmail existant de sorte à pouvoir recevoir, envoyer et lire vos emails sur votre téléphone ASUS. Vous pouvez également configurer les comptes de certaines messageries électroniques comme Yahoo ou votre compte de messagerie professionnelle via l'application Gmail.

---

**IMPORTANT !** Vous devez être connecté à Internet pour pouvoir ajouter ou synchroniser votre compte email. Pour plus de détails, consultez la section [Rester connecté](#).

---

Pour configurer un compte Google :

1. À partir de l'écran d'accueil, effectuez l'une des opérations suivantes pour ouvrir l'application Gmail :
  - Appuyez sur **Google > Gmail**.
  - Appuyez sur **••• > Google > Gmail**.
2. Appuyez sur **Ajouter une adresse e-mail**.
3. Sélectionnez **Google**, puis appuyez sur **Suivant**.
4. Entrez votre adresse email. Pour créer un nouveau compte Google, appuyez sur **Ou créer un nouveau compte**.
5. Suivez les instructions suivantes pour vous connecter à votre compte Google.

---

**REMARQUE :** Consultez l'administrateur de votre réseau si vous souhaitez configurer un compte email professionnel sur votre téléphone ASUS.

---

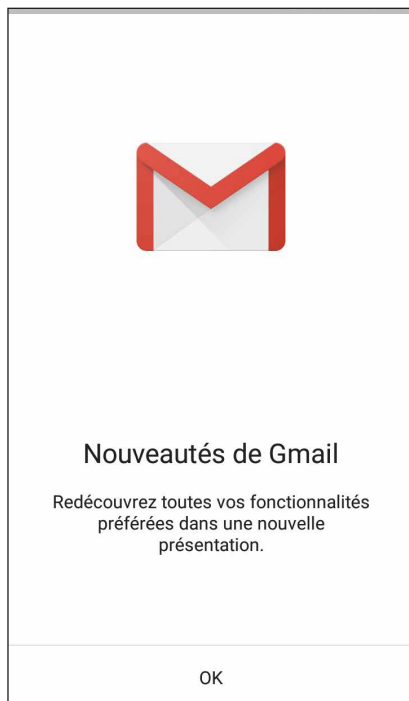



## Agenda Google

L'application Agenda vous permet de rester au courant de vos événements importants. Elle synchronise automatiquement ces événements sur toutes les versions de l'agenda Google auxquelles vous vous êtes connecté.



### Créer un événement

Pour créer un événement :

1. Appuyez sur **Google > Agenda** à partir de l'écran d'accueil.
2. Appuyez sur **+** > **Événement**.
3. Saisissez le nom et sélectionnez la date et l'heure de l'événement. Vous pouvez définir cet événement comme un événement se déroulant sur toute une journée ou un événement récurrent.
  - Événement se déroulant sur toute une journée : Dans le champ **Toute la journée**, faites glisser l'interrupteur vers la droite.
  - Événement récurrent : Appuyez sur **Plus d'options** > , puis sélectionnez la fréquence de récurrence ou de répétition.
4. Pour configurer le fuseau horaire, appuyez sur **Plus d'options** >  puis sélectionnez un pays.
5. Dans le champ **Ajouter un lieu**, saisissez le lieu de l'événement.
6. Appuyez sur , puis configurez l'heure ou la date à laquelle vous souhaitez recevoir une notification ou un rappel à propos de l'événement.
7. Dans le champ **Ajouter des invités**, saisissez l'adresse email des invités.
8. Vous pouvez également ajouter une note ou une pièce jointe dans le champ **Ajouter une note** ou **Ajouter une pièce jointe**.
9. Une fois terminé, appuyez sur **ENREGISTRER**.

### Modifier ou supprimer un événement

Pour modifier ou supprimer un événement :

1. Appuyez sur **Google > Agenda** à partir de l'écran d'accueil.
2. Appuyez sur l'événement que vous souhaitez modifier ou supprimer.
3. Pour modifier l'événement, appuyez sur  et faites les modifications nécessaires. Pour supprimer l'événement, appuyez sur  > **Supprimer**, puis sur **OK** pour confirmer la suppression.





## Créer un rappel

Pour créer un rappel :

1. Appuyez sur **Google > Agenda** à partir de l'écran d'accueil.
2. Appuyez sur **+** > **Rappel**.
3. Saisissez le nom du rappel et appuyez sur **TERMINÉ**.
4. Définissez la date et l'heure du rappel. Vous pouvez définir ce rappel comme un rappel se déroulant sur toute une journée ou un rappel récurrent.
  - Rappel se déroulant sur toute une journée : Dans le champ **Toute la journée**, faites glisser l'interrupteur vers la droite.
  - Rappel récurrent : Appuyez sur , puis sélectionnez la fréquence de récurrence ou de répétition.
5. Une fois terminé, appuyez sur **ENREGISTRER**.

## Modifier ou supprimer un rappel

Pour modifier ou supprimer un rappel :

1. Appuyez sur **Google > Agenda**.
2. Appuyez sur le rappel que vous souhaitez modifier ou supprimer.
3. Pour modifier le rappel, appuyez sur  et faites les modifications nécessaires. Pour supprimer le rappel, appuyez sur  > **Supprimer**, puis sur **OK** pour confirmer la suppression.

## Gestionnaire de fichiers

Le gestionnaire de fichiers vous permet de facilement localiser et gérer les données contenues sur le support de stockage interne ou externe de votre téléphone.

Pour ouvrir l'application Gestionnaire de fichiers, appuyez sur  > **Gestionnaire de fichiers**.

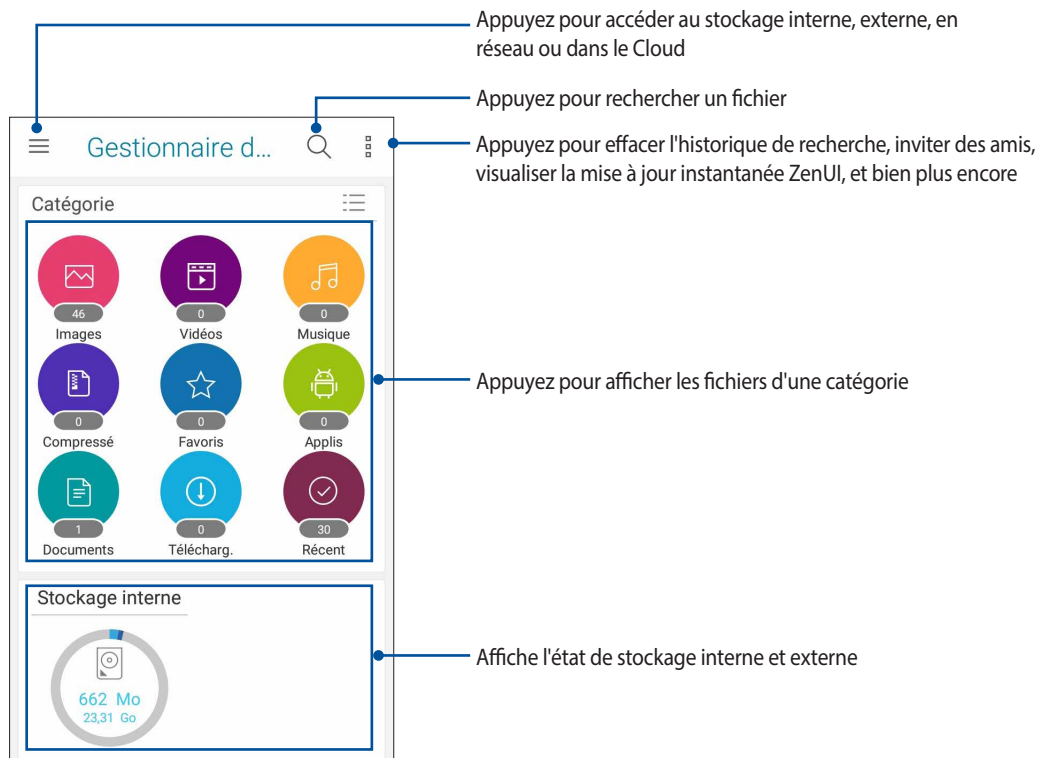

---

**IMPORTANT !** Pour accéder aux fichiers enregistrés sur le réseau ou stockés dans le Cloud, assurez-vous que votre appareil est connecté à Internet par le biais d'un réseau Wi-Fi ou cellulaire. Pour plus de détails, consultez la section [Rester connecté.](#)

---

## Stockage dans le Cloud

Sauvegardez et synchronisez vos données sur de multiples supports et partagez vos fichiers de manière sécurisée et privée par le biais d'un service de stockage dans le Cloud tel qu'ASUS WebStorage, Google Drive, Microsoft OneDrive ou Dropbox.

### ASUS WebStorage

Créez un compte ASUS WebStorage pour obtenir un espace de stockage dans le Cloud gratuit de 5 Go. Transférez automatiquement vos photos pour un partage instantané, synchronisez vos données sur différents appareils ou partagez des fichiers via un compte ASUS WebStorage.

---

**IMPORTANT !** Assurez-vous que votre appareil est connecté à Internet par le biais d'un réseau Wi-Fi ou cellulaire. Pour plus de détails, consultez la section [Rester connecté](#).

---

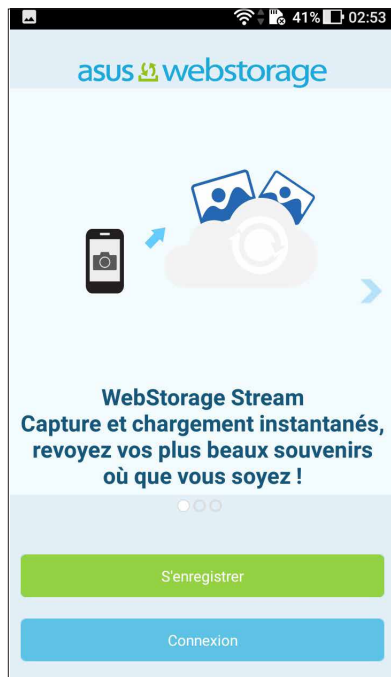

## FAQ ZenUI

Trouvez des réponses dans les FAQ (Foires aux questions) ou interagissez directement avec d'autres utilisateurs ZenUI pour trouver et partager des solutions relatives aux applications ZenUI.

Pour accéder à l'application FAQ ZenUI :

1. Appuyez sur  > **ASUS** > **FAQ ZenUI**.
2. Appuyez sur **FAQ ZenUI** puis sélectionnez l'application sur laquelle vous avez des questions.

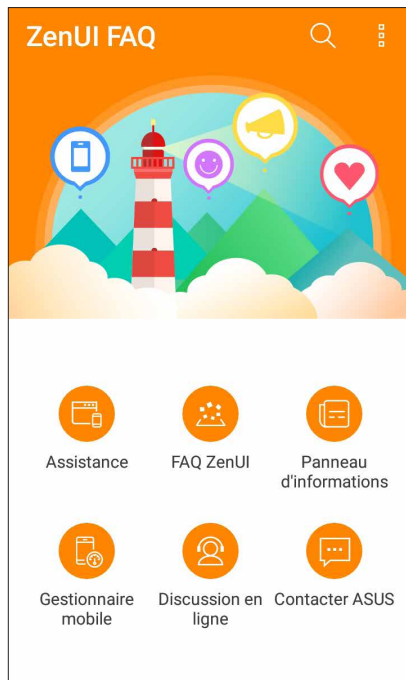

## Appeler avec style

### Fonctionnalités multi SIM

Les fonctionnalités à deux cartes SIM de votre téléphone vous permettent de gérer les paramètres de chacune des cartes nano SIM installées. Vous pouvez activer ou désactiver une carte nano SIM spécifique, spécifier son nom ou définir un réseau cellulaire favori.

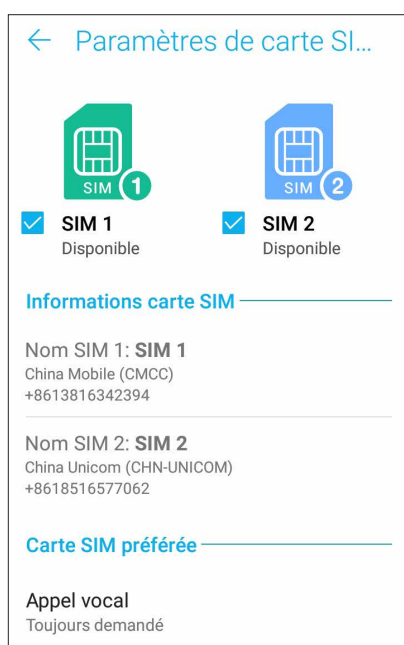

### Renommer les cartes nano SIM

Modifiez le nom de vos cartes nano SIM pour faciliter leur identification sur votre téléphone.

Pour modifier le nom de vos cartes nano SIM, appuyez sur **Nom SIM 1 : SIM1** ou **Nom SIM 2 : SIM2** puis spécifiez le nouveau nom de votre carte nano SIM.

---

**REMARQUE :** Si vos cartes SIM utilisent des réseaux cellulaires différents, il est recommandé de nommer les cartes en fonction de leur opérateur de téléphonie mobile. Si les cartes utilisent le même opérateur mobile, il est recommandé de les nommer en fonction de leur numéro de téléphone.

---

## Définir une carte SIM préférée

Choisissez une carte SIM préférée pour les appels, les SMS et les services de données.

### Affecter une carte SIM aux appels vocaux

Lors d'un appel, votre téléphone utilise automatiquement la carte SIM favorite pour émettre l'appel.

Pour affecter une carte SIM aux appels vocaux, appuyez sur **Appel vocal**, puis sélectionnez la carte SIM à utiliser.

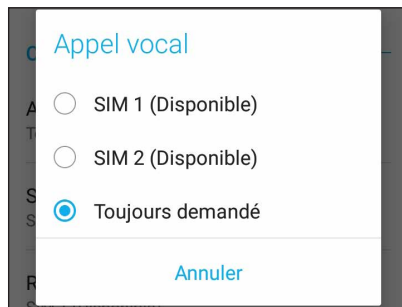

---

**IMPORTANT !** Cette fonctionnalité ne peut être utilisée que lorsqu'un appel est émis à partir de la liste de contacts.

---

### Affecter une carte SIM aux SMS

Pour affecter une carte SIM aux SMS, appuyez sur **SMS**, puis sélectionnez la carte SIM à utiliser.

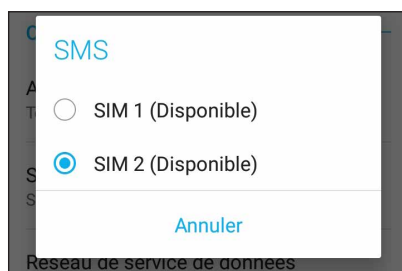

### Affecter une carte SIM aux services de données

Pour affecter une carte SIM aux services de données, appuyez sur **Réseau de service de données**, puis sélectionnez la carte SIM à utiliser.

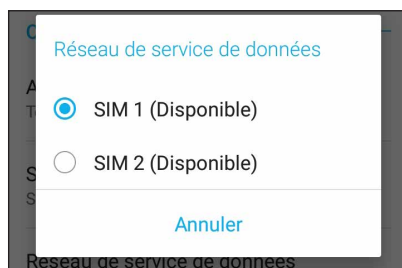

## Émettre un appel

Votre téléphone dispose de plusieurs méthodes d'appel. Vous pouvez appeler vos amis ou votre famille à partir de la liste de contacts ou de l'écran de verrouillage ou composer directement un numéro de téléphone par le biais du pavé numérique virtuel.



---

**REMARQUE :** Organisez la liste de vos contacts à partir de l'application Contacts. Pour plus de détails, consultez la section [Gérer les contacts](#).

---

## Ouvrir l'application Téléphone

À partir de l'écran d'accueil, effectuez l'une des opérations suivantes pour ouvrir l'application Téléphone :

- Appuyez sur .
- Appuyez sur  > **Téléphone**.

## Composer un numéro de téléphone

Utilisez l'application Téléphone pour composer un numéro de téléphone.

1. À partir de l'écran d'accueil, appuyez sur  > **Téléphone** puis composez le numéro à appeler.
2. Sélectionnez le bouton d'appel **SIM1** ou **SIM2** en fonction de la carte SIM à utiliser pour l'appel.

---

**REMARQUE :** Le nom des boutons d'appel peut varier en fonction des paramètres définis pour chacune des cartes SIM. Pour plus de détails, consultez la section [Fonctionnalités multi SIM](#).

---

## Composer un numéro de poste

Lorsque vous avez besoin de composer un numéro de poste, vous pouvez suivre l'une des instructions suivantes pour ignorer les invites vocales.

### Invite de confirmation de numéro de poste

Vous pouvez insérer une demande de confirmation de numéro de poste après avoir composé le numéro principal. Pour ce faire :

1. À partir de l'application Téléphone, entrez le numéro de téléphone principal.
2. Maintenez la touche # enfoncée. Entrez le numéro de poste après l'apparition du point virgule (;).
3. Sélectionnez le bouton d'appel **SIM1** ou **SIM2** en fonction de la carte SIM à utiliser pour l'appel.
4. À l'apparition de l'invite de confirmation, appuyez sur **Oui** pour confirmer le numéro de poste.
5. Appuyez sur  pour mettre fin à l'appel.

## Numérotation automatique d'un numéro de poste

Vous pouvez définir le délai de numérotation du numéro de poste après la saisie du numéro principal.

1. À partir de l'application Téléphone, entrez le numéro de téléphone principal.
2. Maintenez la touche \* enfoncée. Entrez le numéro de poste après l'apparition de la virgule (,).
3. Entrez le numéro de poste.
4. Sélectionnez le bouton d'appel **SIM1** ou **SIM2** en fonction de la carte SIM à utiliser pour l'appel.
5. Appuyez sur  pour mettre fin à l'appel.

## Numérotation intelligente

Au fur et à mesure de la saisie des lettres ou des chiffres formant le nom ou le numéro du contact à appeler, la saisie intelligente filtre la liste de contacts et du journal d'appel pour suggérer les possibles correspondances de l'appel. Vérifiez que le contact ou le numéro à appeler est dans la liste des suggestions pour émettre rapidement l'appel.

1. Ouvrez l'application Téléphone puis entrez le nom ou le numéro du destinataire de l'appel.
2. Dans la liste des suggestions, appuyez sur l'entrée souhaitée. Si le contact n'apparaît pas dans la liste, complétez la saisie du nom ou du numéro de téléphone.
3. Sélectionnez le bouton d'appel **SIM1** ou **SIM2** en fonction de la carte SIM à utiliser pour l'appel.

---

**REMARQUE :** Le nom des boutons d'appel peut varier en fonction des paramètres définis pour chacune des cartes SIM. Pour plus de détails, consultez la section [Fonctionnalités multi SIM](#).

---

## Appeler depuis la liste de contacts

Utilisez l'application Contacts pour émettre un appel depuis votre liste de contacts.

1. Ouvrez l'application Contacts.
2. Appuyez sur un contact puis sur le numéro de téléphone à appeler.
3. Si l'appareil intègre deux cartes SIM, sélectionnez la carte à utiliser pour émettre l'appel.
4. Appuyez sur  pour mettre fin à l'appel.

---



**REMARQUE :** Pour afficher la liste complète de vos contacts, appuyez sur **Contacts à afficher** puis cochez toutes les options disponibles dans le menu déroulant.

---



## Appeler vos contacts favoris

L'ajout d'un contact à la liste des favoris permet de faciliter la numérotation des contacts les plus fréquemment appelés.



1. Ouvrez l'application Contacts.
2. Appuyez sur  > **Favoris** pour afficher la liste des favoris, puis appuyez sur le contact à appeler.
3. Appuyez sur  pour mettre fin à l'appel.

## Recevoir un appel

L'écran tactile de votre téléphone s'allume lors de la réception d'un appel. L'affichage à l'écran varie en fonction de l'état de votre téléphone.

## Répondre à un appel

En fonction de l'état de votre appareil, il existe deux façons de répondre à un appel :



- Si votre appareil est actif, appuyez sur **Répondre**. Pour rejeter un appel, appuyez sur **Refuser**.
- Si votre appareil est verrouillé, faites glisser l'icône  vers  pour répondre à l'appel ou vers  pour rejeter l'appel.

## Gérer le journal des appels

À partir du journal des appels, vous pouvez rappeler un appel en absence, ajouter un numéro à votre liste de contacts ou rappeler un contact ou un numéro récent.

## Ajouter un numéro à la liste de contacts



Vous pouvez créer un nouveau contact ou ajouter un numéro à une entrée de contact existante à partir du journal des appels.

1. À partir de l'application Téléphone, appuyez sur  pour afficher le journal des appels.
2. Appuyez sur > près du numéro à ajouter à la liste de contacts.
3. Appuyez sur  situé près de ce numéro.
4. Appuyez sur **Créer un nouveau contact** pour créer un nouveau contact.

Appuyez sur **Ajouter à un contact existant**, sélectionnez un contact, puis appuyez sur  si vous souhaitez remplacer le numéro actuel par celui du journal des appels.

## Rappeler le dernier numéro composé

Pour rappeler le dernier numéro composé :

1. À partir de l'application Téléphone, appuyez sur  pour afficher le journal des appels.
2. Appuyez sur **Appeler** pour afficher le dernier numéro composé, puis appuyez de nouveau sur **Appeler** pour rappeler le numéro.
3. Appuyez sur  pour mettre fin à l'appel.

## Autres options d'appel

Lors d'un appel en cours, appuyez sur  et sélectionnez l'une des options d'appel disponibles.



### Microphone

Active ou désactive le microphone pour l'appel en cours. Lorsque le microphone est désactivé, vous pouvez entendre l'appelant mais ce dernier ne vous entend pas.



### Haut-parleur

Active ou désactive le haut-parleur.



### Mise en attente

Place un appel en attente.



### Conférence téléphonique

Si vous avez souscrit à un service de conférence téléphonique auprès de votre opérateur de téléphonie mobile, cette icône vous permet d'ajouter un ou plusieurs contacts à un appel en cours.

#### REMARQUES :

- Le nombre de participants varie en fonction du service de conférence téléphonique souscrit. Contactez votre opérateur pour plus de détails.
- Pour plus d'informations sur les appels en conférence téléphonique, consultez la section [Gérer plusieurs appels](#).



### Enregistrer

Enregistre un appel actif.

**IMPORTANT !** La plupart des lois locales requièrent d'obtenir la permission de tous les participants pour pouvoir enregistrer un appel.

**REMARQUE :** Pour plus de détails, consultez la section [Enregistrer un appel](#).

## Gérer plusieurs appels

Votre téléphone ASUS intègre la gestion d'appels multiples.

## Répondre à un autre appel

Lors d'une conversation téléphonique active, un léger bip est émis pour indiquer un autre appel entrant. Appuyez sur **Répondre** sur l'écran tactile pour répondre à ce deuxième appel.

## Enregistrer un appel

Votre téléphone ASUS prend en charge la fonction d'enregistrement de conversations téléphoniques pour d'éventuels besoins futurs.

1. Appelez un contact ou composez un numéro de téléphone.
2. Appuyez sur  pour enregistrer l'appel.

---

**IMPORTANT !** Obtenez l'autorisation de tous les participants à l'appel avant d'utiliser la fonction d'enregistrement.

---

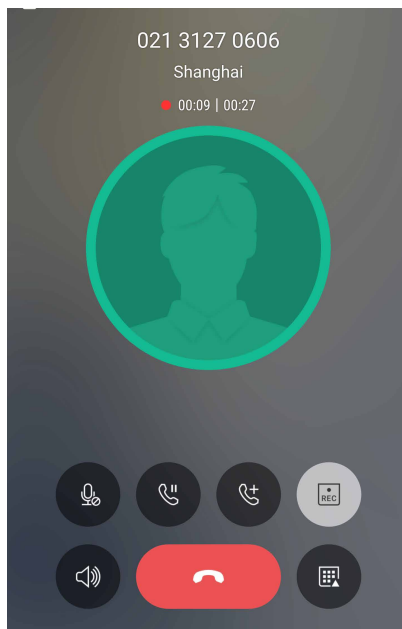

3. Pour arrêter l'enregistrement, appuyez sur . L'icône  apparaît dans le panneau de notification.
4. Appuyez sur la notification **Appel enregistré** pour accéder à l'enregistrement.

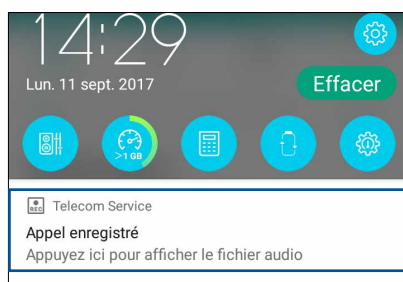

## Gérer les contacts

Organisez vos contacts et communiquez par le biais d'appels téléphoniques, de SMS, d'emails ou des réseaux sociaux. Placez les contacts les plus fréquemment joints dans votre liste de favoris pour les contacter plus rapidement, ou groupez-les dans la liste VIP pour être notifié des événements à venir, des appels en absence ou des messages non lus en provenance de ces contacts.

Vous pouvez aussi synchroniser vos contacts avec vos comptes de messagerie électronique ou vos réseaux sociaux ou filtrer les contacts avec lesquels vous souhaitez rester en contact.

Pour ouvrir l'application Contacts, appuyez sur  > **Contacts**.

## Options de configuration

Sélectionnez le type d'affichage des contacts à partir du menu des paramètres de l'application Contacts. Les options incluent la restriction de l'affichage aux contacts pour lesquels un numéro de téléphone a été spécifié ou le tri par nom de famille ou prénom. Pour configurer les paramètres de l'application Contacts, appuyez sur  > **Paramètres**.

## Créer un profil

Personnalisez votre téléphone ASUS en créant un profil personnalisé.

1. Ouvrez l'application Contacts puis appuyez sur **Configurer mon profil** ou **MOI**.

---

**REMARQUE :** L'option de configuration de profil MOI n'apparaît que si un compte Google a été configuré sur le téléphone ASUS.

---

2. Entrez les informations souhaitées telles que votre numéro de téléphone portable ou de domicile. Pour ajouter plus d'infos, appuyez sur **Ajouter un champ**.
3. Une fois terminé, appuyez sur  .

## Ajouter des contacts

Ajoutez des contacts sur votre appareil ou sur un compte d'entreprise, Google ou tout autre type de compte de messagerie électronique.

1. Ouvrez l'application Contacts puis appuyez sur **+**.
2. Sélectionnez **Appareil**.

---

### REMARQUES :

- Vous pouvez également enregistrer le contact sur votre carte SIM ou votre compte email.
  - Si vous ne possédez pas de compte email, appuyez sur **AJOUTER UN COMPTE** pour en créer un.
- 

3. Entrez les informations nécessaires telles que le numéro de téléphone, l'adresse email ou le groupe d'appartenance du contact à ajouter.
4. Après avoir spécifié les informations nécessaires, vous pouvez ajouter un autre contact en appuyant sur **Nouveau**.
5. Appuyez sur **Ajouter un champ** pour entrer plus d'informations.
6. Une fois terminé, appuyez sur **✓**.

## Spécifier un numéro de poste

Vous pouvez spécifier le numéro de poste d'un contact de sorte à ignorer les invites vocales lors d'un appel.

1. À partir de l'écran du contact, appuyez sur le champ dédié au numéro de téléphone pour lequel vous souhaitez spécifier un numéro de poste
  - Entrez une virgule après le numéro de téléphone principal puis saisissez le numéro de poste. Le numéro sera composé automatiquement après une courte pause. Pour prolonger la pause, appuyez sur **Pause** pour insérer une autre virgule.
  - Entrez un point virgule après le numéro de téléphone principal puis saisissez le numéro de poste. Lors de la composition du numéro de téléphone, il vous sera demandé de confirmer le numéro de poste. Appuyez sur **Oui** à l'apparition du message de confirmation.
2. Une fois terminé, appuyez sur **✓**.

## Personnaliser le profil d'un contact

Personnalisez le profil d'un contact en y ajoutant une photo, une sonnerie personnalisée ou en utilisant l'appareil photo pour prendre un cliché qui servira de photo de profil du contact.

1. Ouvrez l'application Contacts puis sélectionnez le contact dont vous souhaitez éditer le profil.
2. Effectuez les modifications nécessaires.

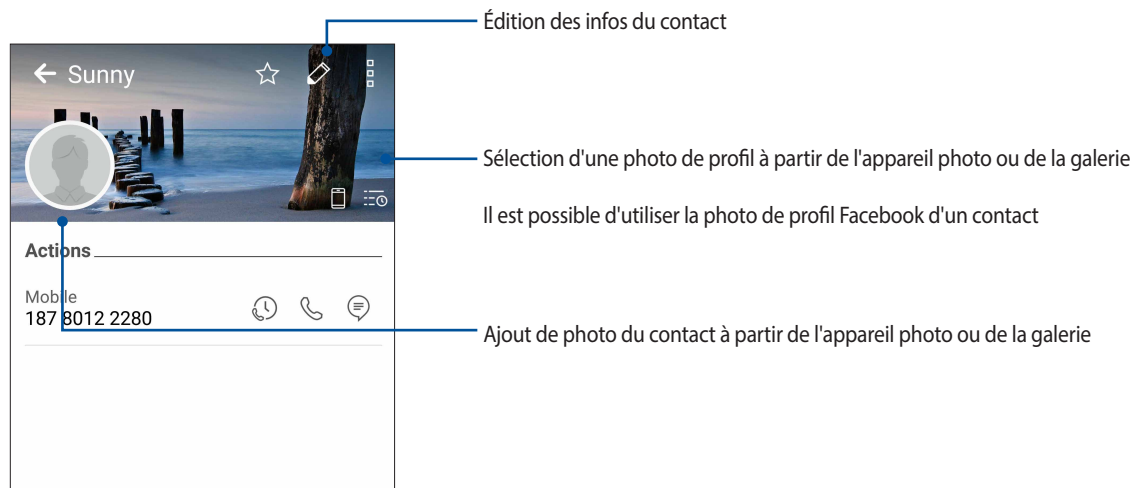



## Configurer les contacts VIP

Regroupez vos contacts en tant que VIP pour être informé des anniversaires à venir et d'autres événements importants. Vous recevrez également des alertes concernant les messages ou les emails non lus provenant de vos VIP.

### Définir un contact en tant que VIP à partir de l'écran des contacts

Pour définir un contact en tant que VIP à partir de l'écran des contacts :

1. Ouvrez l'application Contacts et sélectionnez le contact que vous souhaitez configurer en tant que VIP.
2. Appuyez sur  pour afficher l'écran des contacts.
3. Dans le champ **Groupes**, sélectionnez **VIP**.
4. Une fois terminé, appuyez sur  . Le contact sera ajouté à la liste des VIP.

## Définir un contact en tant que VIP à partir de l'écran VIP

Pour définir un contact en tant que VIP à partir de l'écran VIP :

1. Ouvrez l'application Contacts.
2. Appuyez sur  > **VIP**.
3. Dans l'écran VIP, appuyez sur **+**.
4. Sélectionnez le(s) contact(s) à ajouter au groupe VIP, puis appuyez sur **+**. Le(s) contact(s) a(ont) été ajouté(s) au groupe VIP.

## Ajouter un événement spécifique à un contact VIP

Vous pouvez spécifier l'anniversaire et tout autre événement important d'un contact VIP.

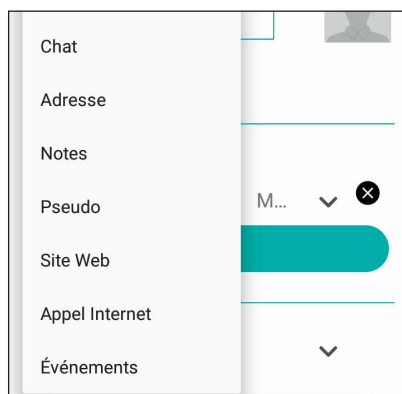

1. Ouvrez l'application Contacts, sélectionnez le contact souhaité puis appuyez sur .
2. À partir de l'écran de profil du contact, appuyez sur **Ajouter un champ** > **Événements**.



3. Sélectionnez la date de l'événement, puis appuyez sur **Définir**.
4. Assurez-vous de sélectionner **VIP** dans le champ dédié au groupe. Une fois terminé, appuyez sur **✓**.
5. L'événement sera ajouté à votre agenda. Ouvrez l'application Agenda si vous souhaitez recevoir une alerte pour un événement spécifique.



## Spécifier vos contacts favoris

Définissez vos contacts à accès fréquent comme vos favoris pour pouvoir les localiser rapidement depuis l'application Contacts.

1. Appuyez sur  > **Contacts** à partir de l'écran d'accueil.
2. Sélectionnez le contact que vous souhaitez ajouter aux favoris.
3. Appuyez sur . Les contacts sélectionnés apparaîtront dans l'onglet des favoris.



---

### REMARQUES :

- Pour accéder à la liste de vos contacts favoris, appuyez sur  à partir de l'écran d'accueil, puis appuyez sur  > **Favoris**.
  - Pour plus de détails, consultez la section [Appeler vos contacts favoris](#).
  - Vous pouvez aussi définir un contact en tant que VIP. Pour plus de détails, consultez la section [Configurer les contacts VIP](#).
- 

## Importer des contacts



Importez vos contacts et leurs données respectives à partir d'une source de contacts sur votre téléphone ASUS, une carte SIM, un compte email et vice-versa.

1. Appuyez sur  > **Contacts** puis appuyez sur  > **Gérer les contacts**.
2. Appuyez sur **Importer/Exporter** puis sélectionnez l'une des options suivantes :
  - a. Importer depuis la carte SIM 1/Importer depuis la carte SIM 2
  - b. Importer depuis la mémoire
3. Sélectionnez le compte à partir duquel vous souhaitez importer les contacts :
  - a. Appareil
  - b. SIM1/SIM2
4. Cochez les contacts que vous souhaitez importer, une fois terminé appuyez sur .



## Exporter des contacts





Exportez vos contacts sur n'importe quel support de stockage de votre téléphone ASUS.

1. Appuyez sur  > **Contacts** puis appuyez sur  > **Gérer les contacts**.
2. Appuyez sur **Importer/Exporter** puis sélectionnez l'une des options suivantes :
  - a. Exporter vers la carte SIM 1/Exporter vers la carte SIM 2
  - b. Exporter vers la mémoire
3. Sélectionnez le compte vers lequel vous souhaitez exporter les contacts :
  - a. Tous les contacts
  - b. Appareil
  - c. SIM1/SIM2
4. Sélectionnez les contacts à exporter.
5. Une fois terminé, appuyez sur  .

## Gérer la liste rouge



### Bloquer un contact ou un numéro

Créez une liste de contact ou numéros de téléphone bloqués pour éviter de recevoir des appels ou des messages indésirables. Les appels et les messages bloqués sont placés dans une archive dédiée.

1. Appuyez sur  > **Contacts** puis appuyez sur  > **Gérer les contacts** > **Liste rouge**.
2. Appuyez sur  , puis procédez comme suit :
  - Pour bloquer un contact, appuyez sur **Sélection d'un contact**, puis sélectionnez le contact à bloquer.
  - Pour bloquer un numéro à partir du journal des appels récents, appuyez sur **Choisir à partir du journal des appels**, puis sélectionnez le numéro à bloquer.
  - Pour bloquer un numéro, appuyez sur **Saisir un numéro** puis entrez le numéro à bloquer.
  - Pour bloquer un numéro SIP, appuyez sur **Saisir un numéro SIP** puis entrez le numéro à bloquer.
3. Une fois terminé, appuyez sur  .

## Débloquer un contact ou un numéro

Vous pouvez supprimer un contact bloqué ou un numéro bloqué de votre liste et recevoir des appels ou des messages depuis ce contact ou ce numéro à nouveau.

1. Appuyez sur  > **Contacts** puis appuyez sur  > **Gérer les contacts** > **Liste rouge**.
2. Sélectionnez le contact ou le numéro à débloquent, puis appuyez sur **Supprimer de la liste de numéros bloqués**.

## Réseaux sociaux

L'intégration des comptes de réseaux sociaux de vos contacts simplifie l'accès à leurs profils, actualités et divers événements. Restez au courant de toutes les activités de vos contacts en temps réel.



---

**IMPORTANT !** Avant d'intégrer les réseaux sociaux de vos contacts, vous devrez d'abord vous connecter à vos comptes et en synchroniser les paramètres.

---

## Synchroniser votre compte de réseau social

Synchronisez votre compte de réseau social pour ajouter les réseaux sociaux de vos contacts à votre téléphone ASUS.

1. Utilisez l'une des méthodes suivantes pour accéder à l'écran des paramètres :
  - Ouvrez le panneau des réglages rapides et appuyez sur .
  - Appuyez sur  > **Paramètres**.
2. À partir de l'écran des paramètres, sélectionnez un compte sous l'option Comptes.
3. Définissez l'option **Contacts** sur **OUI** pour synchroniser les réseaux sociaux de vos contacts.
4. Ouvrez l'application Contacts.
5. Pour n'afficher que la liste de contacts possédant un compte de réseau social, appuyez sur **Contacts à afficher** puis décochez les sources autres que les réseaux sociaux.
6. Une fois terminé, appuyez sur .

## Services de messagerie

### Messagerie Google

La messagerie Google, une application intuitive et conviviale, vous permet d'envoyer ou de recevoir des SMS/MMS et d'envoyer des messages de groupe, des photos ou des messages vocaux. Vous pouvez ajouter des émoticônes ou des stickers dans vos messages, partager votre localisation, archiver vos messages et bloquer facilement un expéditeur de SMS. Vous pouvez également prendre des photos ou enregistrer des vidéos et les partager en toute simplicité.

### Envoyer un message

1. À partir de l'écran d'accueil, appuyez sur .
2. Appuyez sur **+**, puis sélectionnez le contact auquel vous souhaitez envoyer un message.
3. Composez votre message dans le champ de saisie.
4. Une fois terminé, sélectionnez la carte SIM à utiliser pour l'envoi.

### Répondre à un message

1. Appuyez sur l'alerte de nouveau message apparaissant sur l'écran d'accueil ou sur l'écran de verrouillage.
2. Composez votre réponse dans le champ de saisie.
3. Une fois terminé, sélectionnez la carte SIM à utiliser pour l'envoi.

## Utiliser des écouteurs

Utilisez une paire d'écouteurs lors d'un appel, pour écouter de la musique ou regarder un film en toute tranquillité.

## Connecter la prise audio

Insérez la prise audio (3,5 mm) de vos écouteurs sur le port casque de votre téléphone.

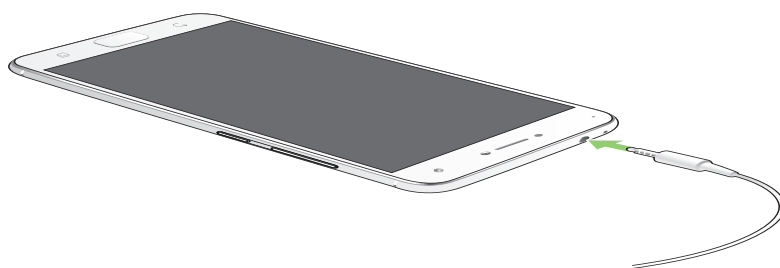

---

### AVERTISSEMENT !

- N'insérez pas d'autres objets dans la prise casque de votre appareil.
- N'insérez pas de câbles dotés d'une sortie électrique sur la prise casque.
- L'écoute prolongée à haut volume peut endommager vos capacités auditives.

---

### REMARQUES :

- Il est fortement recommandé de n'utiliser que des écouteurs conçus pour une utilisation avec cet appareil.
  - Le débranchement des écouteurs lors de l'écoute de musique suspend automatiquement la lecture.
  - Le débranchement des écouteurs lors du visionnage d'une vidéo suspend automatiquement la lecture.
-

## Google Play Musique

Avec l'application Google Play Musique, vous pouvez écouter en streaming vos musiques préférées, créer des listes de lecture ou écouter la radio. Vous pouvez également stocker gratuitement un maximum de 50 000 fichiers musicaux dans le Cloud. Vous pouvez également vous abonner à Google Play Musique pour un accès illimité et sans publicité à des millions de fichiers musicaux que vous pouvez ajouter à votre bibliothèque musicale.

### Configurer l'application Google Play Musique

Connectez-vous à votre compte Google ou Gmail pour pouvoir utiliser l'application Google Play Musique. Une fois connecté à votre compte, tous les fichiers musicaux de votre téléphone, y compris les fichiers téléchargés ou achetés sur Google Play, seront ajoutés à votre bibliothèque.

Pour configurer l'application Google Play Musique :

1. À partir de l'écran d'accueil, appuyez sur **Google > Play Musique**.
2. Appuyez sur , puis sur **Paramètres > Appuyez pour sélectionner un compte**.
3. Saisissez votre compte, puis appuyez sur **AJOUTER UN COMPTE**.
4. Suivez les instructions suivantes pour vous connecter à votre compte.

---

#### REMARQUES :

- L'inscription à Google Play Musique n'est disponible que dans certains pays ou certaines régions.
  - Pour plus de détails sur l'utilisation de Google Play Musique, rendez-vous sur le site <https://support.google.com>.
-

## Capture d'images

### Ouvrir l'application Appareil photo

Vous pouvez prendre des photos et enregistrer des clips vidéo à l'aide de l'application Appareil photo de votre téléphone. Utilisez l'une des méthodes suivantes pour ouvrir cette application.

#### À partir de l'écran de verrouillage

Faites glisser l'icône  vers n'importe quelle direction jusqu'à l'application appareil photo s'ouvre.

#### À partir de l'écran d'accueil

Appuyez sur .

### Utiliser la touche de réglage du volume

Lorsque votre téléphone est en mode veille, appuyez rapidement deux fois sur la touche de réglage du volume pour ouvrir l'application Appareil photo.

---

**REMARQUE** : Avant de pouvoir ouvrir l'appareil photo à partir de la touche de réglage du volume, vous devez d'abord activer cette fonctionnalité en allant dans **Paramètres** > **Écran de verrouillage** et définir l'option **Appareil photo instantané** sur **OUI**.

---

## Écran d'accueil de l'appareil photo

Utilisez les diverses icônes disponibles pour commencer à utiliser et explorer les fonctionnalités offertes par l'appareil photo de votre téléphone. L'appareil photo dispose également d'une fonction de stabilisation de vidéo pour éviter les tremblements lors d'enregistrements vidéo.

Appuyez sur les icônes pour commencer à utiliser l'appareil photo et explorer les fonctionnalités de captures d'images de votre téléphone ASUS.

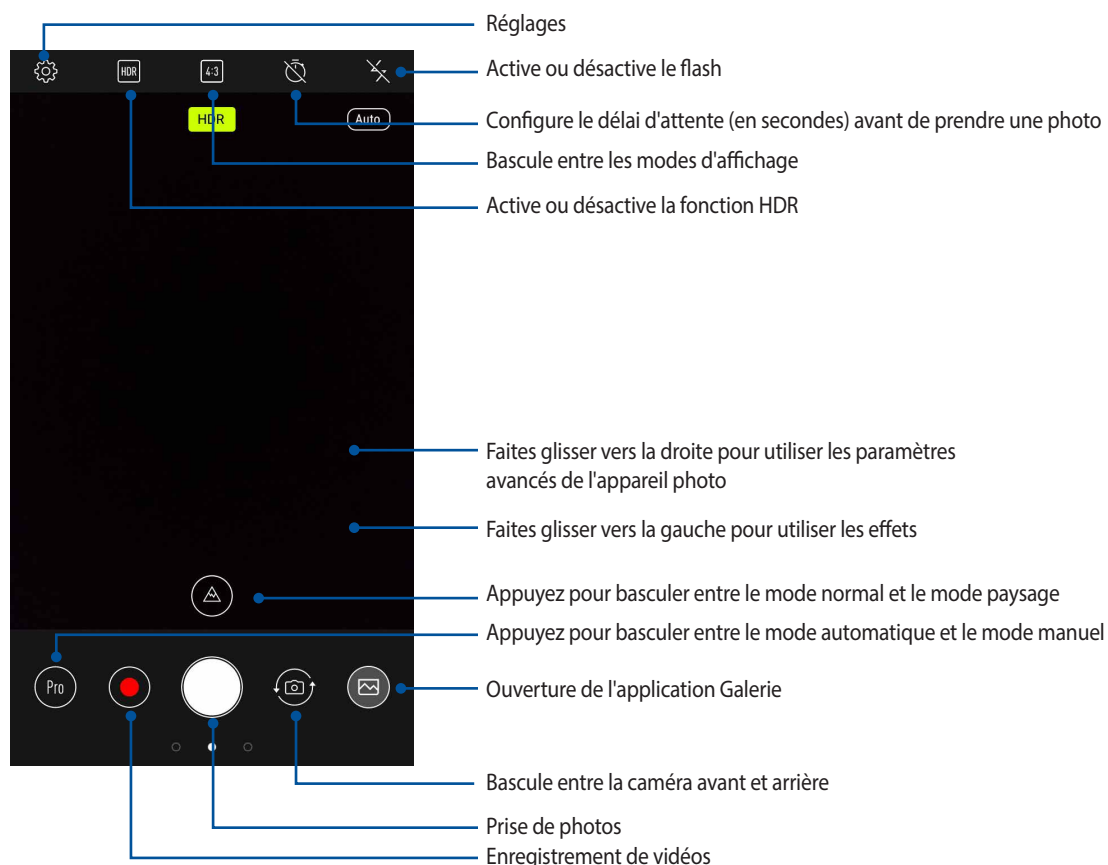

## Infos de localisation

Pour ajouter des informations de localisation à vos photos :

1. Activez le service de localisation en allant dans **Paramètres > Localisation**.
2. Assurez-vous d'avoir autorisé l'application Google Map à utiliser le service de localisation.
3. À partir de l'écran d'accueil de l'appareil photo, appuyez sur **Autres** et activez **Services de localisation** avant de prendre une photo.

## Paramètres avancés

Explorez de nouvelles façons de capturer vos photos ou vos clips vidéo par le biais des paramètres de capture photo et vidéo avancés.

---

**IMPORTANT !** N'oubliez pas d'appliquer les modifications avant de prendre de nouvelles photos. Les fonctionnalités disponibles varient en fonction du modèle de téléphone utilisé.

---

## Retouche d'image

Amusez-vous pendant et après la prise de photos de votre famille et de vos amis en utilisant la fonction de retouche d'image de votre téléphone ASUS. Une fois activée, cette fonction embellit le visage de vos sujets avant d'appuyer sur le bouton de capture.

### Prise de photo retouchée



1. À partir de l'écran d'accueil de l'appareil photo, faites glisser vers la droite puis appuyez sur **Retouche d'image**.
2. Appuyez sur  pour modifier les paramètres de retouche d'image à appliquer à la photo.
3. Appuyez sur  pour prendre une photo.

---

**REMARQUE :** Faites glisser  vers le centre de l'écran pour régler un compte à rebours.

---

## Appliquer des retouches aux photos

1. Appuyez sur la vignette pour sélectionner une photo.
2. Appuyez sur la photo et appuyez sur  pour sélectionner votre fonction de retouche préférée, puis appuyez sur  pour enregistrer la photo.

## GIF animé

Créez vos propres GIF sur votre téléphone grâce à l'option de création de fichiers GIF animés.

### Créer un GIF animé

1. À partir de l'écran d'accueil de l'appareil photo, faites glisser vers la droite puis appuyez sur **GIF animé**.
2. Maintenez votre doigt sur le bouton de capture pour capturer une série d'images dédiées à la création d'un GIF animé.
3. Effectuez les modifications nécessaires.
4. Appuyez sur  une fois terminé.



## Panorama

Utilisez cette option pour prendre des photos panoramiques. Les images capturées à partir d'une perspective à grand angle sont automatiquement assemblées pour créer une photo unique à vue panoramique.

### Prise de vue panoramique

1. À partir de l'écran d'accueil de l'appareil photo, faites glisser vers la droite puis appuyez sur **Panorama**.
2. Appuyez sur le bouton de capture puis faites un panoramique horizontal (vers la gauche ou vers la droite) ou vertical (vers le haut ou vers le bas) avec votre téléphone ASUS pour capturer la scène.

---

**REMARQUE :** Lors de la capture de vue panoramique avec votre téléphone, une chronologie d'images apparaît sous forme de vignettes sur la partie inférieure de l'écran au fur et à mesure de la capture du paysage.

---

3. Appuyez sur  une fois terminé.

## Vidéo accélérée

Cette fonction vidéo vous permet de capturer des images fixes à partir d'un clip vidéo. Les événements semblent bouger de manière accélérée alors qu'ils se sont en fait déroulés et ont été enregistrés à de longs intervalles.

### Enregistrer une vidéo accélérée

1. À partir de l'écran d'accueil de l'appareil photo, faites glisser vers la droite puis appuyez sur **Vidéo accélérée**.
2. Appuyez sur  puis sélectionnez un intervalle de temps.
3. Appuyez sur le bouton de capture pour démarrer l'enregistrement d'une vidéo accélérée.

## Utiliser la galerie

Visionnez les photos et les vidéos stockées sur votre téléphone grâce à l'application Galerie.

Cette application vous permet également d'éditer, de partager ou de supprimer vos images/vidéos. À partir de l'application Galerie, vous pouvez visualiser vos images dans un diaporama ou appuyer sur une image ou une vidéo pour l'afficher.

Pour ouvrir la galerie, appuyez sur  > **Galerie**.

## Accéder aux images de vos réseaux sociaux ou stockées dans le Cloud

Par défaut, l'application Galerie affiche tous les fichiers multimédia contenus sur votre appareil en fonction de leur dossier de stockage.

Pour visualiser les fichiers localisés sur d'autres supports de stockage à partir de votre téléphone :

1. À partir de l'écran principal, appuyez sur .
2. Appuyez sur l'une des sources disponibles pour en visualiser le contenu.

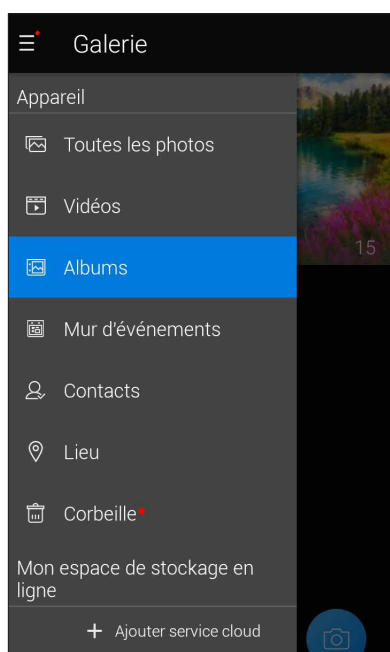

---

### REMARQUES :

- Vous pouvez télécharger des photos sur votre téléphone ASUS à partir d'un service de stockage dans le Cloud et utiliser les photos comme fond d'écran ou comme photo de profil pour vos contacts.
- Pour plus de détails sur l'ajout d'une photo de profil à un contact, consultez la section [Personnaliser le profil d'un contact](#).
- Pour plus de détails sur l'utilisation de photos ou d'images comme fond d'écran, consultez la section [Fond d'écran](#).

---

**IMPORTANT !** Une connexion internet est requise pour accéder aux fichiers stockés dans le Cloud.

---

## Visualiser les informations de localisation d'une photo

Activez le service de localisation de votre téléphone pour spécifier l'emplacement de prise de vue de vos photos. Les informations de localisation d'une photo incluent la zone géographique ainsi qu'un plan de l'emplacement via Google Maps ou Baidu (uniquement pour la Chine).

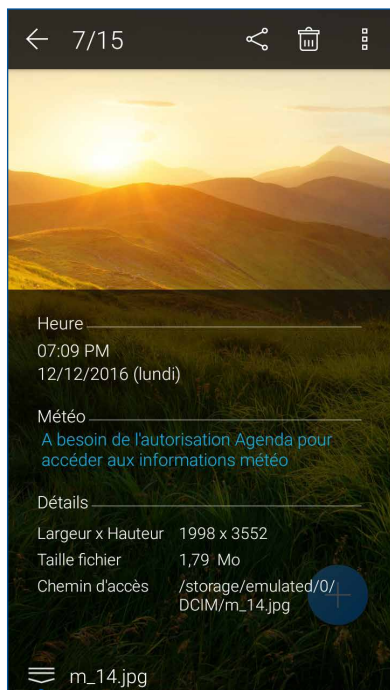

Pour afficher les détails de localisation d'une photo :

1. Activez le service de localisation en allant dans  > **Paramètres** > **Localisation**.
2. Assurez-vous d'avoir autorisé l'application Google Map à utiliser le service de localisation.
3. Ouvrez l'application Galerie et sélectionnez la photo pour laquelle vous souhaitez visualiser les informations de localisation.
4. Appuyez sur la photo puis appuyez sur .





Appuyez pour afficher les infos de localisation

## Partager des fichiers à partir de la galerie

1. À partir du menu principal de l'application Galerie, appuyez sur le dossier contenant les fichiers à partager.
2. Une fois le dossier ouvert, appuyez sur  pour activer la sélection de fichiers.
3. Appuyez sur les fichiers à partager. Une coche apparaît au dessus des images sélectionnées.
4. Appuyez sur  puis sélectionnez l'application avec laquelle vous souhaitez partager les images.

## Supprimer des fichiers de la galerie

1. À partir du menu principal de l'application Galerie, appuyez sur le dossier contenant les fichiers à supprimer.
2. Une fois le dossier ouvert, appuyez sur  pour activer la sélection de fichiers.
3. Appuyez sur les fichiers à supprimer. Une coche apparaît au dessus des images sélectionnées.
4. Appuyez sur .

## Éditer une image



L'application Galerie est aussi dotée de ses propres outils d'édition vous permettant d'améliorer la qualité des images stockées sur votre téléphone.

1. À partir du menu principal de l'application Galerie, appuyez sur le dossier contenant les fichiers à éditer.
2. Une fois le dossier ouvert, appuyez sur l'image à éditer.
3. Lorsque l'image apparaît, appuyez dessus pour afficher les options disponibles.
4. Appuyez sur  pour ouvrir l'outil d'édition d'image.
5. Utilisez les icônes d'édition pour modifier l'image.

## Réseau mobile

Lorsqu'aucun réseau Wi-Fi n'est disponible, vous pouvez activer le réseau mobile pour accéder à Internet.

### Activer le réseau mobile

1. Utilisez l'une des méthodes suivantes pour accéder à l'écran des paramètres :
  - Ouvrez le panneau des réglages rapides et appuyez sur .
  - Appuyez sur  > **Paramètres**.
2. Appuyez sur **Plus...** > **Réseaux mobiles**.
3. Placez l'option **Données activées** sur **OUI** et configurez les autres paramètres disponibles si nécessaire.

---



#### REMARQUES :

- Des coûts additionnels peuvent être encourus lors de l'accès à Internet en fonction du type de forfait souscrit auprès de votre opérateur.
  - Contactez votre opérateur de téléphonie mobile pour plus de détails sur votre forfait.
- 

## Wi-Fi

La technologie Wi-Fi incorporée à votre téléphone vous permet d'accéder au monde sans fil. Mettez à jour vos réseaux sociaux, naviguez sur Internet ou échangez des données et des messages via le Wi-Fi par le biais de votre téléphone.

### Activer la connexion Wi-Fi

1. Utilisez l'une des méthodes suivantes pour accéder à l'écran des paramètres :
  - Ouvrez le panneau des réglages rapides et appuyez sur  > **Wi-Fi**.
  - Appuyez sur  > **Paramètres** > **Wi-Fi**.
2. Faites glisser l'interrupteur Wi-Fi vers la droite pour activer la connexion Wi-Fi.

---

**REMARQUE :** Vous pouvez également activer la connexion Wi-Fi à partir du panneau des réglages rapides. Consultez la section [Réglages rapides](#) pour plus d'informations.

---

## Se connecter à un réseau Wi-Fi

1. À partir de l'écran des paramètres, appuyez sur **Wi-Fi** pour afficher la liste des réseaux Wi-Fi à proximité.
2. Appuyez sur le nom du réseau auquel vous souhaitez vous connecter. Certains réseaux sécurisés requièrent la saisie d'un mot de passe ou d'identifiants.



---

### REMARQUES :

- Votre appareil se connecte automatiquement aux réseaux pour lesquels vous avez déjà établi une connexion.
  - Si inutilisée, désactivez la connexion Wi-Fi pour économiser la durée de vie de la batterie.
- 

## Désactiver la connexion Wi-Fi

Pour désactiver la connexion Wi-Fi :

1. Utilisez l'une des méthodes suivantes pour accéder à l'écran des paramètres :
  - Ouvrez le panneau des réglages rapides et appuyez sur  > **Wi-Fi**.
  - Appuyez sur  > **Paramètres** > **Wi-Fi**.
2. Faites glisser l'interrupteur Wi-Fi vers la gauche pour désactiver la connexion Wi-Fi.

---



**REMARQUE :** Vous pouvez également désactiver la connexion Wi-Fi à partir du panneau des réglages rapides. Consultez la section [Réglages rapides](#) pour plus d'informations.

---

## Bluetooth

Utilisez la fonctionnalité Bluetooth de votre téléphone pour envoyer et recevoir des fichiers à courte portée sur d'autres appareils dotés d'une connectivité Bluetooth. Partagez vos fichiers multimédia avec vos amis, imprimez des fichiers ou écoutez votre musique favorite sur un haut-parleur Bluetooth.

## Activer la connexion Bluetooth

1. Utilisez l'une des méthodes suivantes pour accéder à l'écran des paramètres :
  - Ouvrez le panneau des réglages rapides et appuyez sur  > **Bluetooth**.
  - Appuyez sur  > **Paramètres** > **Bluetooth**.
2. Faites glisser l'interrupteur Bluetooth vers la droite pour activer le Bluetooth.

---

**REMARQUE :** Vous pouvez également activer la connexion Bluetooth à partir du panneau des réglages rapides. Consultez la section [Réglages rapides](#) pour plus d'informations.

---

## Associer votre téléphone à un appareil Bluetooth

Avant de pouvoir profiter pleinement de la fonctionnalité Bluetooth de votre téléphone, vous devez d'abord l'associer à l'appareil Bluetooth. Le téléphone ASUS conserve automatiquement la connexion associée à l'appareil Bluetooth.

1. À partir de l'écran des paramètres, appuyez sur **Bluetooth** pour afficher la liste des appareils Bluetooth à proximité.

---

### IMPORTANT !

- Si l'appareil auquel vous souhaitez associer le téléphone n'apparaît pas dans la liste, vérifiez que la connexion Bluetooth de ce dernier est activée et qu'elle est visible.
- Consultez le mode d'emploi accompagnant votre appareil Bluetooth pour savoir comment activer sa connexion Bluetooth et le rendre visible sur d'autres appareils.

2. Appuyez sur  > **Actualiser** pour actualiser la liste des appareils Bluetooth à proximité.
3. Dans la liste des appareils détectés, appuyez sur l'appareil Bluetooth auquel vous souhaitez vous associer.
4. Vérifiez que le code secret est identique sur les deux appareils, puis appuyez sur **ASSOCIER**.

---

**REMARQUE :** Si inutilisée, désactivez la connexion Bluetooth pour économiser la durée de vie de la batterie.

---

## Dissocier un appareil Bluetooth

1. À partir de l'écran des paramètres, appuyez sur **Bluetooth** pour afficher la liste des appareils Bluetooth à proximité.
2. Dans la liste des appareils associés, appuyez sur l'icône  située à côté de l'appareil à supprimer de la liste, puis appuyez sur **Oublier**.

## Partage de connexion

Lorsqu'aucun service Wi-Fi n'est disponible, vous pouvez utiliser votre téléphone ASUS comme modem et ainsi le transformer en point d'accès Wi-Fi afin d'obtenir un accès internet sur votre ordinateur portable, votre tablette ou autres appareils mobiles.

---

**IMPORTANT !** Un grand nombre d'opérateurs de téléphonie mobile requièrent un forfait spécial pour pouvoir utiliser le partage de connexion. Contactez votre opérateur pour plus d'informations.



---

### REMARQUES :

- L'accès internet via le partage de connexion est généralement plus lent qu'une connexion par le biais du réseau Wi-Fi ou mobile.
  - Seul un nombre limité d'appareils mobiles peut profiter du partage de connexion offert par votre téléphone ASUS.
  - Si inutilisée, désactivez cette fonctionnalité pour économiser la durée de vie de la batterie.
- 

## Partage de connexion Wi-Fi

Transformez votre téléphone ASUS en point d'accès Wi-Fi pour partager sa connexion internet avec d'autres appareils.

1. Utilisez l'une des méthodes suivantes pour accéder à l'écran des paramètres :
  - Ouvrez le panneau des réglages rapides et appuyez sur .
  - Appuyez sur  > **Paramètres**.
2. Appuyez sur **Plus...** > **Partage de connexion et point d'accès portable** > **Configurer le point d'accès Wi-Fi**.
3. Spécifiez le nom du réseau ainsi qu'un mot de passe d'au moins 8 caractères. Une fois terminé, appuyez sur **Enregistrer**.

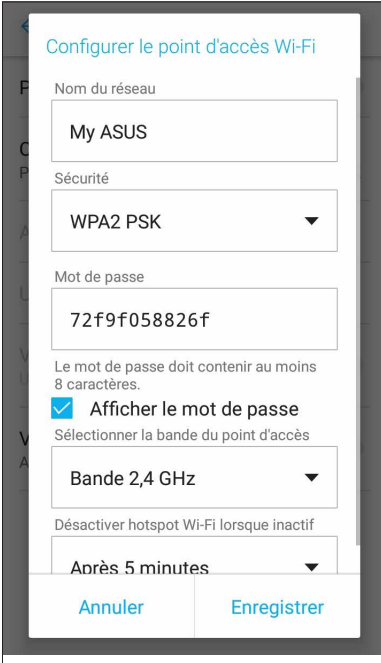

Configurer le point d'accès Wi-Fi

Nom du réseau  
My ASUS

Sécurité  
WPA2 PSK

Mot de passe  
72f9f058826f

Le mot de passe doit contenir au moins 8 caractères.

Afficher le mot de passe

Sélectionner la bande du point d'accès  
Bande 2,4 GHz

Désactiver hotspot Wi-Fi lorsque inactif  
Après 5 minutes

Annuler Enregistrer



- À partir de l'écran de partage de connexion et point d'accès portable, faites glisser l'interrupteur **Point d'accès Wi-Fi mobile** sur **OUI**.

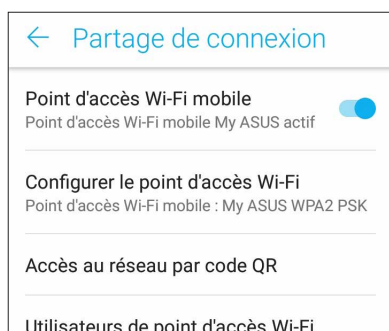

- Connectez d'autres dispositifs au point d'accès Wi-Fi offert par votre téléphone ASUS de la même manière que vous le feriez pour un réseau Wi-Fi traditionnel.

## Partage de connexion Bluetooth

Utilisez la connexion Bluetooth de votre téléphone ASUS pour utiliser ce dernier comme modem d'accès à Internet pour votre ordinateur portable ou téléphone portable.

- Activez la connexion Bluetooth sur votre téléphone et l'autre appareil.
- Associez les appareils.

---

**REMARQUE :** Pour plus de détails, consultez la section [Associer votre téléphone à un appareil Bluetooth](#).

---

- À partir de l'écran des paramètres, appuyez sur **Plus...** > **Partage de connexion et point d'accès portable**, puis faites coulisser **Via Bluetooth** sur **OUI**. Vous pouvez dès lors surfer sur Internet ou utiliser des applications dotées de fonctionnalités en ligne sur l'appareil connecté.

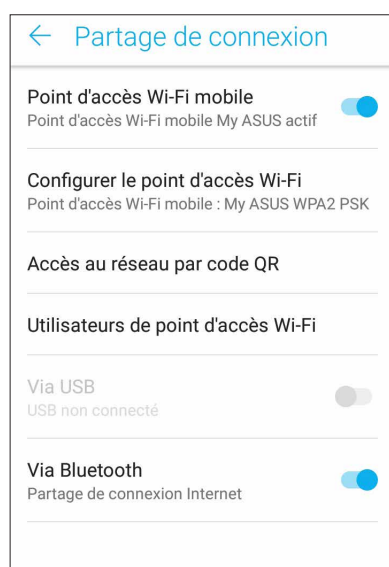

# Compagnons de voyage

# 8

## Météo

Accédez aux prévisions météorologiques en temps réel sur votre téléphone ASUS par le biais de l'application Météo. Cette application offre également la possibilité de vérifier les prévisions météo du monde entier.

## Ouvrir l'application Météo

À partir de l'écran d'accueil, ouvrez l'application Météo par le biais de l'une des méthodes suivantes :

- Appuyez sur  > **Météo**.
- À partir de l'écran d'accueil de votre téléphone ASUS, appuyez sur l'icône météo.

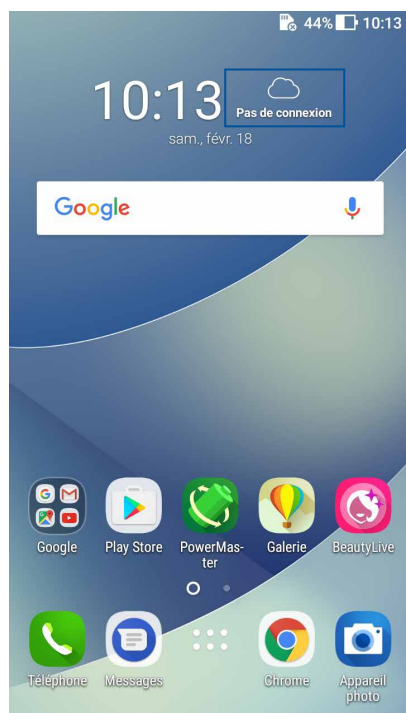

## Écran principal

Configurez l'application Météo pour obtenir les prévisions météo de votre emplacement actuel ou de n'importe quelle ville ou région du monde entier.

Appuyez pour rechercher les informations météo d'une ville

Appuyez pour obtenir les informations météo actuelles de la région, actualiser les informations météo, éditer la liste des emplacements ou configurer les paramètres météo

Faites défiler vers le haut pour visualiser d'autres informations météo

Faites défiler vers la gauche ou la droite pour visualiser les informations météo d'autres villes de votre liste d'emplacements

| SAM. | DIM. | LUN. | MAR. | MER. | JEU. | VEN. |
|------|------|------|------|------|------|------|
| 25%  | 21%  | 41%  | 25%  | 14%  | 55%  | 40%  |
|      |      |      |      |      |      |      |
| 36°C | 36°C | 35°C | 36°C | 36°C | 31°C | 31°C |
|      |      |      |      |      |      |      |
| 27°C | 27°C | 27°C | 27°C | 27°C | 25°C | 25°C |

## Horloge

L'application Horloge vous permet de personnaliser le fuseau horaire, l'alarme et d'utiliser le chronomètre sur votre téléphone ASUS.

### Ouvrir l'application Horloge

Vous pouvez accéder à l'horloge par le biais de l'une des méthodes suivantes :

- Appuyez sur  > **Horloge**.
- À partir de l'écran d'accueil de votre téléphone ASUS, appuyez sur l'horloge numérique.

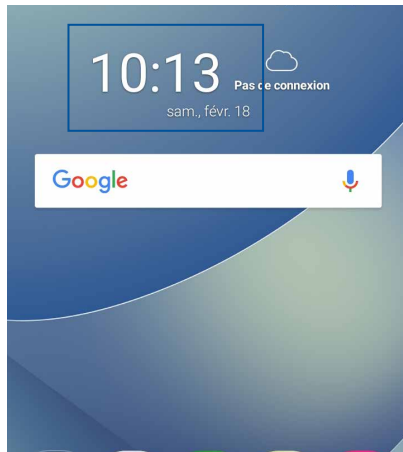

### Fuseau horaire

Appuyez sur  pour modifier le fuseau horaire de votre téléphone ASUS.

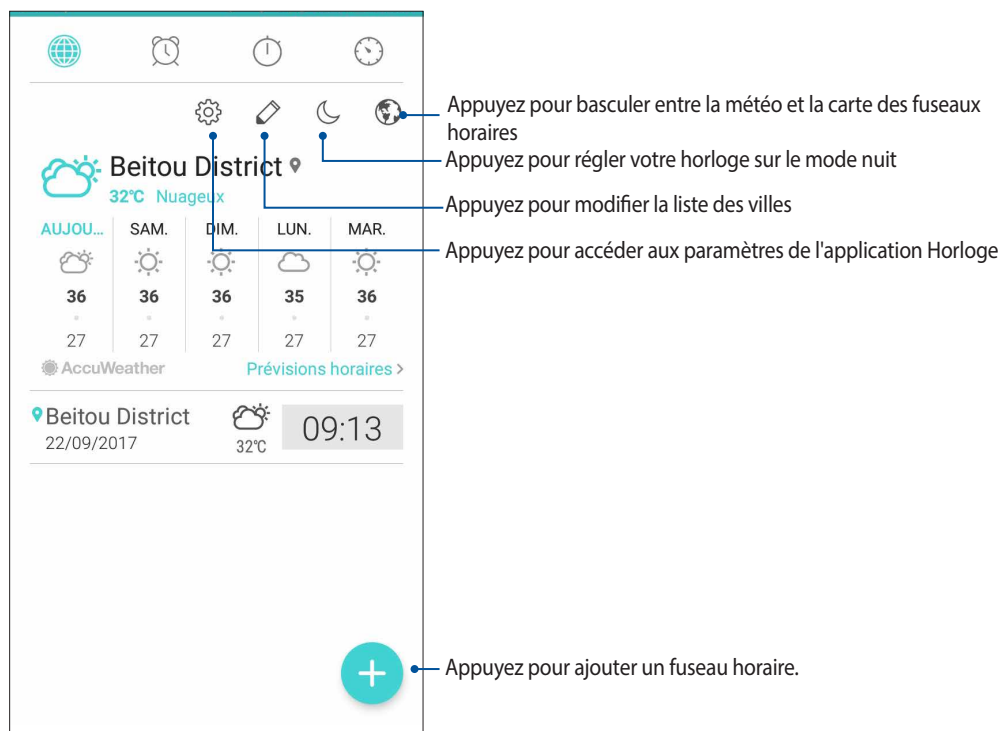

## Alarme

Appuyez sur  pour afficher et modifier la liste des alarmes de votre téléphone ASUS.

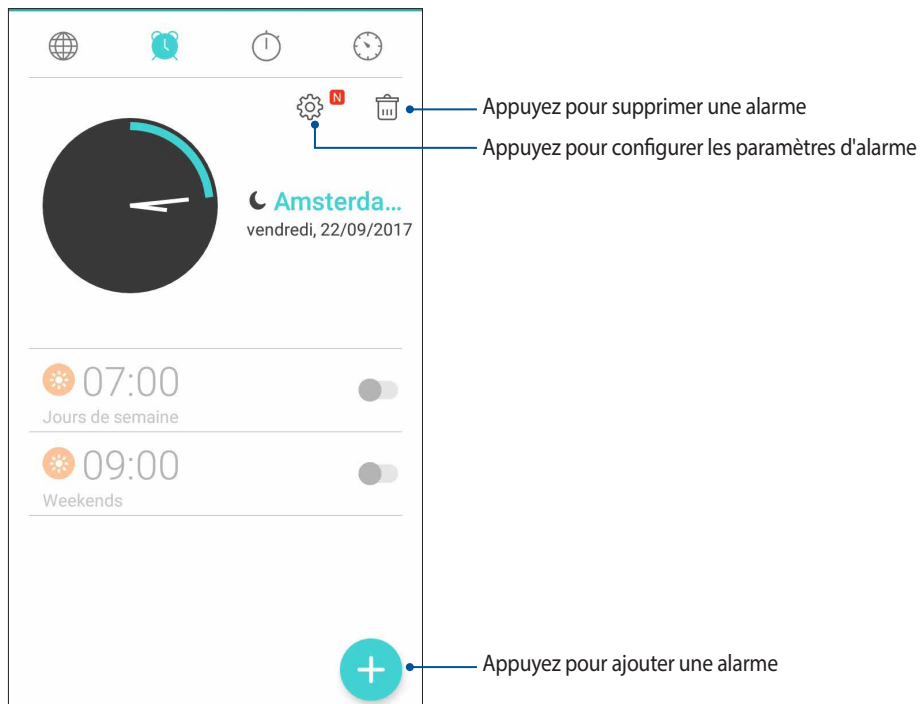

## Chronomètre

Appuyez sur  pour utiliser le téléphone comme chronomètre.

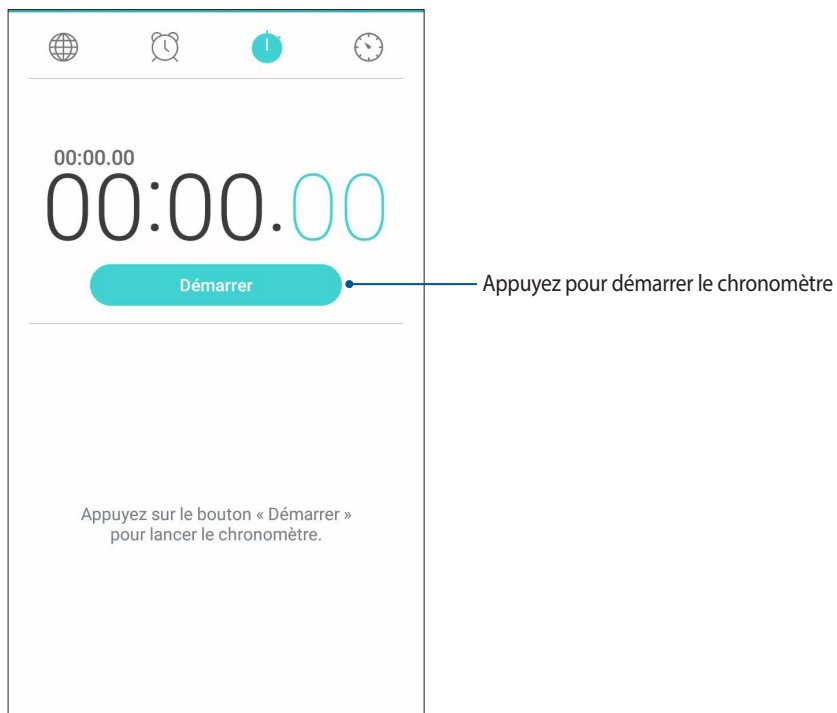

## Minuteur

Vous pouvez définir plusieurs minuteurs sur votre téléphone ASUS. Pour ce faire, suivez les instructions suivantes :

### Régler le minuteur

1. Appuyez sur  pour accéder au minuteur.

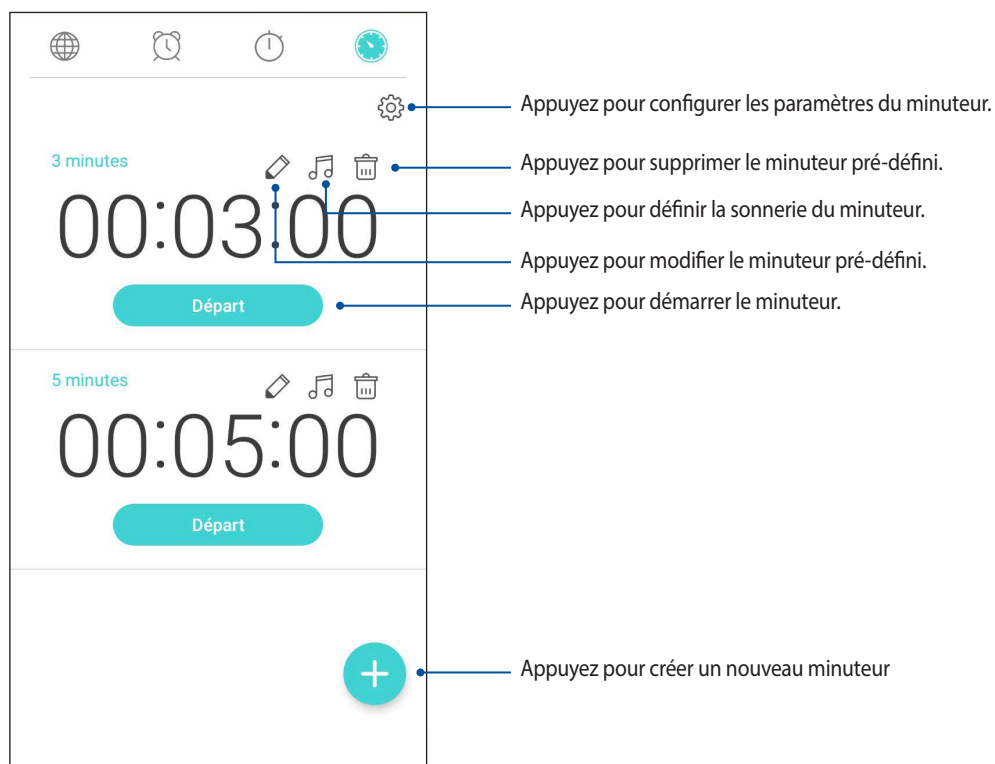

## Outils spéciaux

### Calculatrice

Il suffit d'effectuer un glissement et une frappe pour ouvrir la calculatrice. L'application Calculatrice est aisément accessible à partir du panneau des réglages rapides. Appuyez sur l'icône dédiée à la calculatrice pour démarrer vos calculs.

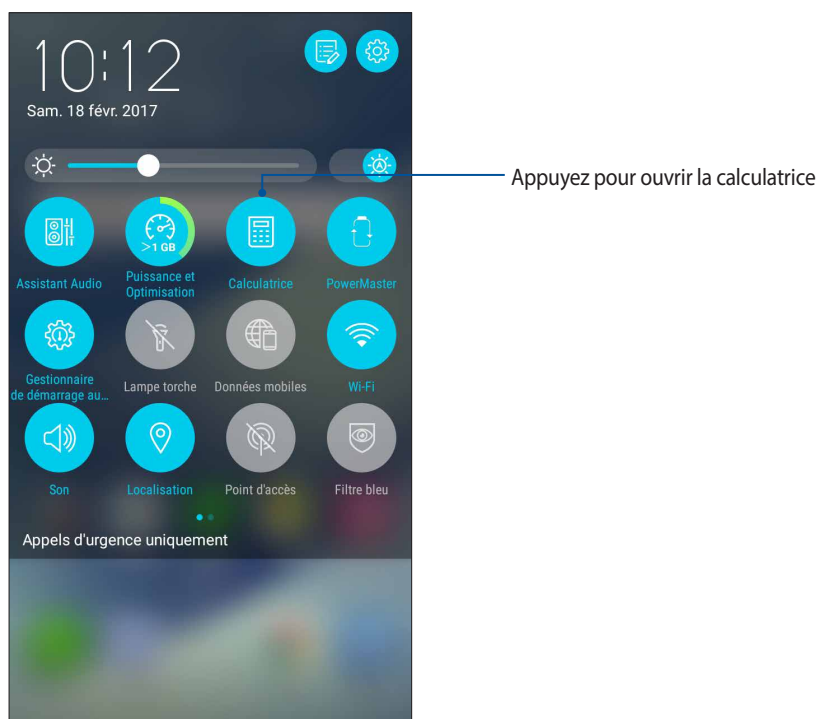

## Écran de la calculatrice

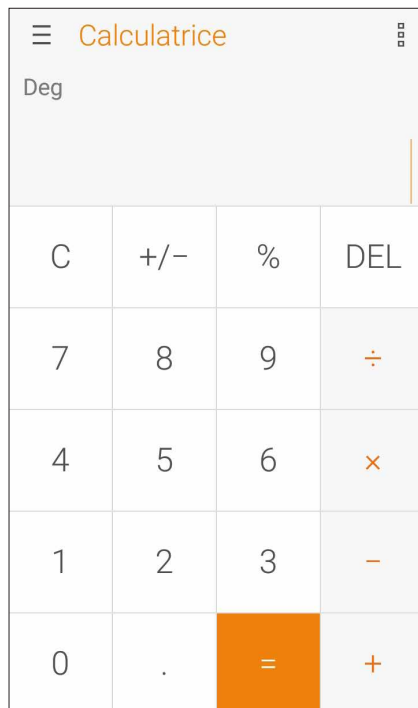

## Magnétophone

Enregistrez des fichiers audio avec votre téléphone ASUS par le biais de l'application Magnétophone.

### Ouvrir le magnétophone

À partir de l'écran d'accueil, appuyez sur  > **Magnétophone**.

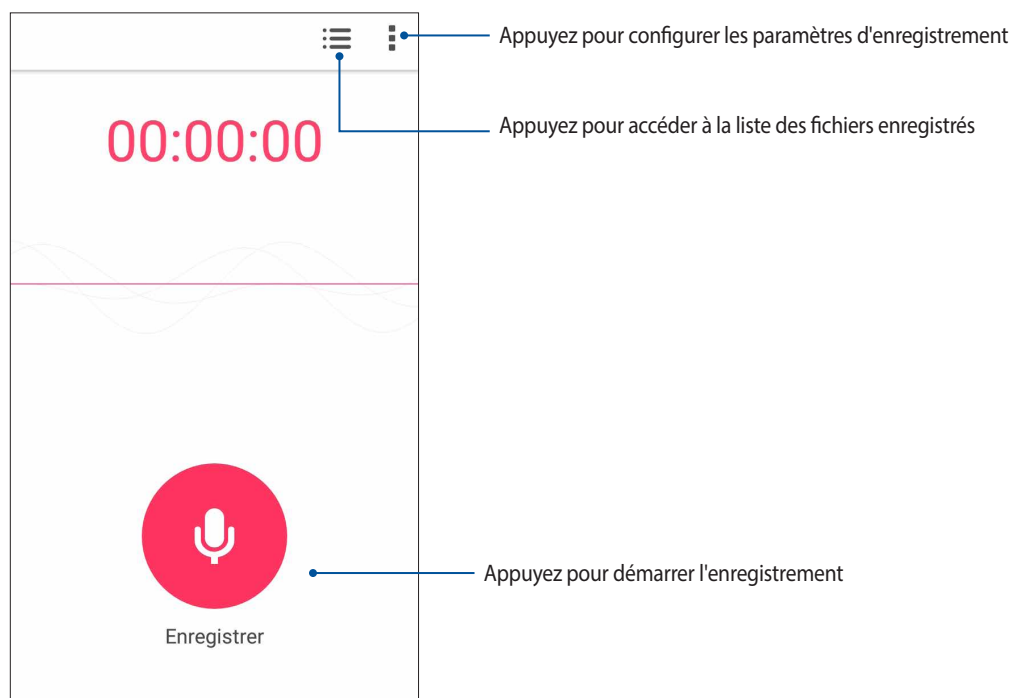



## Suspendre un enregistrement

Lorsqu'un enregistrement a été suspendu, vous pouvez choisir de reprendre, de supprimer ou d'enregistrer l'enregistrement.

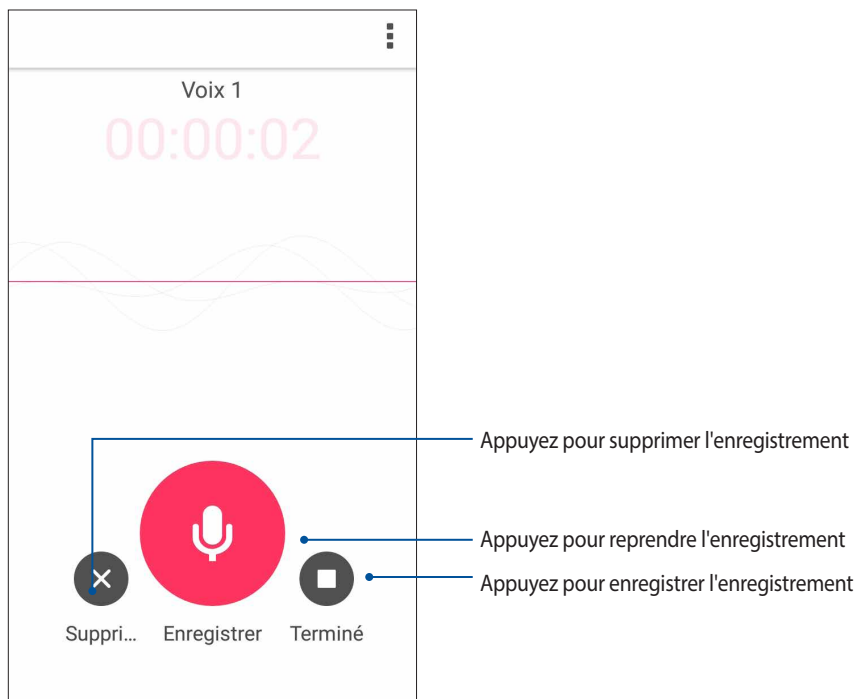

## Liste d'enregistrement

À partir de la liste d'enregistrement, vous pouvez lire, renommer, partager ou supprimer un enregistrement.

Pour afficher la liste des fichiers enregistrés, appuyez sur  à partir de l'écran principal de l'application Magnétophone.

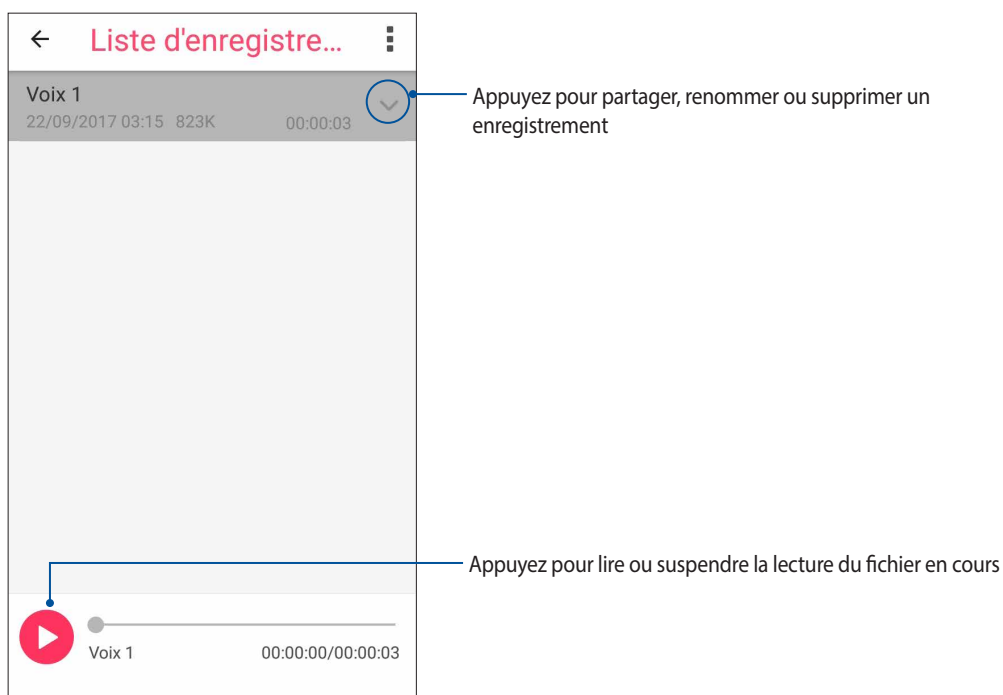

## Mobile Manager

ASUS Mobile Manager offre une interface intégrée pour des applications conçues pour optimiser les performances de l'appareil, gérer la batterie, l'utilisation des données et les notifications du système.

Pour ouvrir ASUS Mobile Manager, appuyez sur  > **Mobile Manager** à partir de l'écran d'accueil.

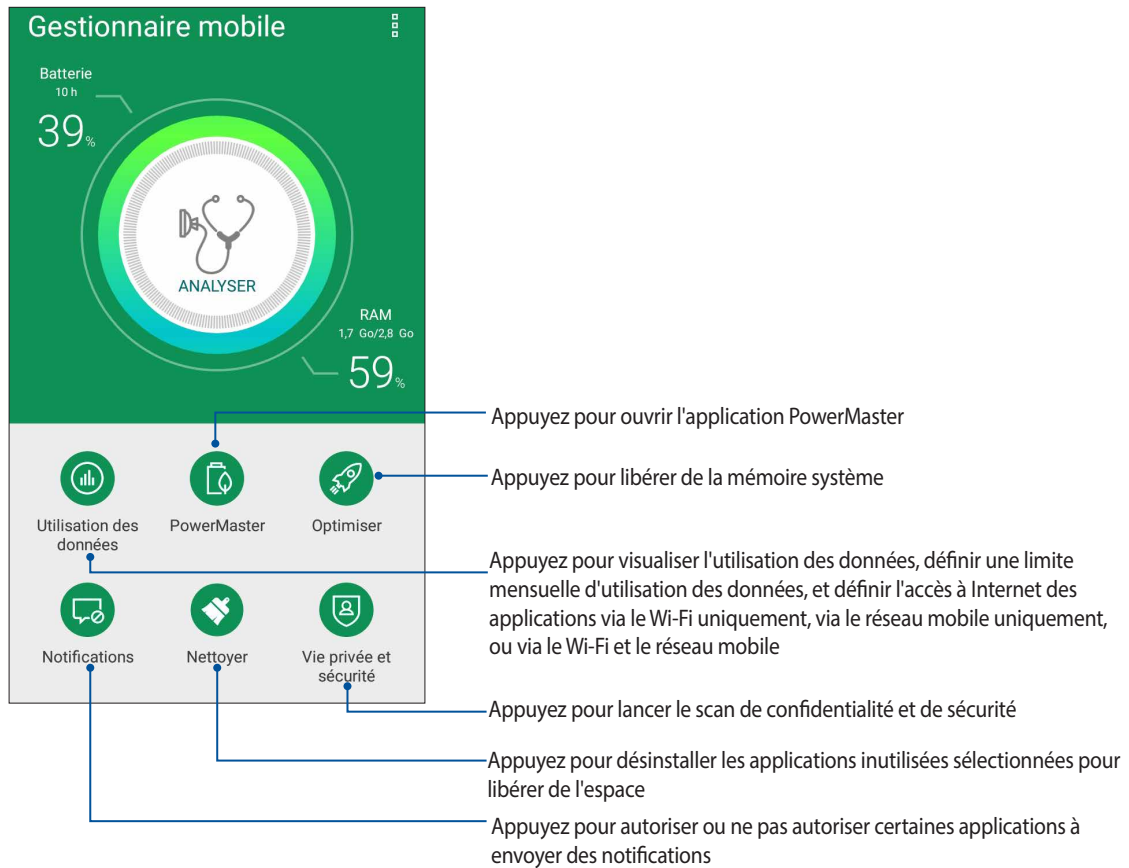

## PowerMaster

Grâce à un ensemble de technologies intelligentes de gestion de l'alimentation, PowerMaster optimise pleinement les performances de votre appareil, offre une interface intégrée contenant des paramètres et des fonctions destinés à l'optimisation de l'alimentation et fournit une protection prolongée de votre système, de la batterie, de l'adaptateur et de la fonction de rechargement.

Utilisez l'une des méthodes suivantes pour ouvrir PowerMaster :

- Appuyez sur **••••** > **Paramètres** > **Gestion de l'alimentation** > **PowerMaster**.
- À partir de l'écran d'accueil de votre téléphone ASUS, appuyez sur **PowerMaster**.

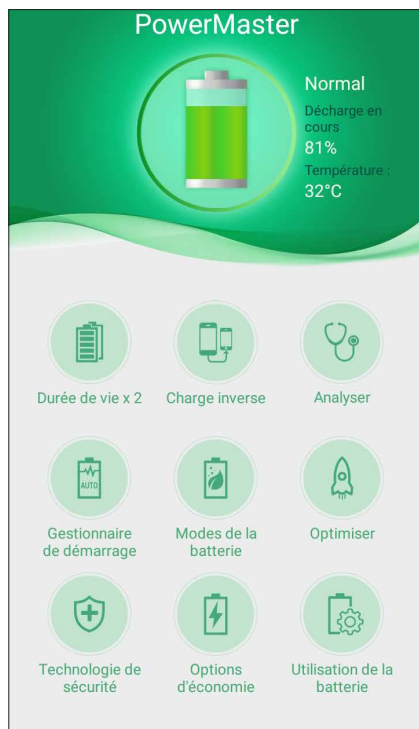



Appuyez sur l'une des fonctions suivantes :

- **Durée de vie x 2** : Prolonge la durée de vie de la batterie de votre téléphone ASUS jusqu'à deux fois.
- **Charge inverse** : Permet d'utiliser votre téléphone ASUS pour charger d'autres appareils.
- **Analyser** : Recherche des optimisations pour économiser de l'énergie.
- **Gestionnaire de démarrage** : Permet d'ouvrir l'application Gestionnaire de démarrage automatique.
- **Modes de la batterie** : Permet de sélectionner l'un des modes de la batterie et de personnaliser les paramètres d'économie d'énergie en fonction de vos besoins.
- **Optimiser** : Ferme les applications inutilisées qui s'exécutent en arrière-plan afin d'augmenter l'espace de mémoire système disponible et de prolonger la durée de vie de la batterie.
- **Technologie de sécurité** : Offre une protection prolongée de votre système, de la batterie, de l'adaptateur et de la fonction de rechargement.
- **Options d'économie** : Permet de désactiver certaines fonctions et de fermer les applications non nécessaires pour économiser de l'énergie.
- **Utilisation de la batterie** : Permet de visualiser l'état d'utilisation de la batterie.

## Mettre à jour votre appareil

Vérifiez régulièrement la disponibilité des mises à jour du système d'exploitation Android et de vos applications pour profiter pleinement des dernières fonctionnalités disponibles pour votre téléphone.

### Mettre à jour le système d'exploitation

1. Appuyez sur   puis appuyez sur **Paramètres**.
2. Faites glisser la liste des éléments disponibles, puis appuyez sur **À propos**.
3. Appuyez d'abord sur **Mises à jour du système**, puis sur **Vérifier**.

---

**REMARQUE :** La date et l'heure de la dernière vérification des mises à jour apparaissent également dans cette fenêtre.



---

### Stockage

Vous pouvez stocker vos données, applications ou fichiers sur l'appareil (support de stockage interne), sur une carte mémoire microSD ou sur un support de stockage dans le Cloud. Une connexion internet est requise pour transférer ou télécharger des fichiers vers un service de stockage dans le Cloud. Utilisez le câble USB fourni pour transférer des fichiers entre votre téléphone et un ordinateur.

### Sauvegarde et réinitialisation

Vous pouvez sauvegarder vos données, vos mots de passe Wi-Fi et d'autres paramètres sur les serveurs de Google.

1. À partir de l'écran d'accueil, appuyez sur   puis appuyez sur **Paramètres** > **Sauvegarde et réinitialisation**.
2. Les options suivantes sont dès lors disponibles :
  - **Sauvegarder mes données** : Cette fonctionnalité permet de sauvegarder vos données, vos mots de passe Wi-Fi et d'autres paramètres sur les serveurs de Google.
  - **Compte de sauvegarde** : Cette option permet de spécifier le compte associé au service de sauvegarde.
  - **Restaurer automatiquement** : Cette fonctionnalité facilite la restauration des données sauvegardées lors de la réinstallation d'une application.
  - **Rétablir la configuration d'usine** : Efface toutes les données de l'appareil.

## Sécurisation de votre téléphone ASUS

Utilisez les fonctions de sécurité de votre téléphone ASUS pour empêcher l'accès non autorisé aux informations.

### Déverrouiller l'écran

Lorsque l'écran est verrouillé, vous pouvez le déverrouiller par le biais de diverses méthodes de sécurité.

1. À partir de l'écran d'accueil, appuyez sur ●●● puis appuyez sur **Paramètres > Écran de verrouillage**.
2. Appuyez sur **Verrouillage de l'écran** puis sélectionnez l'option de verrouillage souhaitée.

---

#### REMARQUES :

- Consultez la section **Options de verrouillage de l'écran** pour plus d'informations.
- Pour n'utiliser aucune méthode de verrouillage d'écran, appuyez sur l'option **Aucune** de l'écran Sélect. verr. écran.

### Options de verrouillage de l'écran

Sélectionnez l'une des options suivantes pour verrouiller l'écran de votre téléphone ASUS.

#### Balayer l'écran

Faites glisser vers le haut pour déverrouiller votre téléphone ASUS.

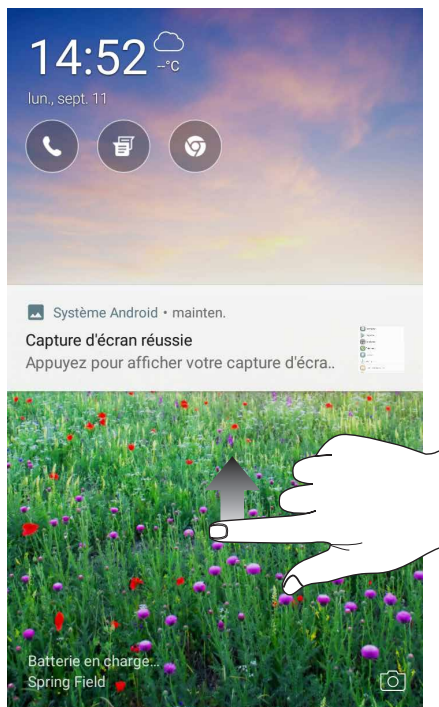

## Code PIN

Entrez un minimum de quatre chiffres pour configurer le déverrouillage par code PIN.

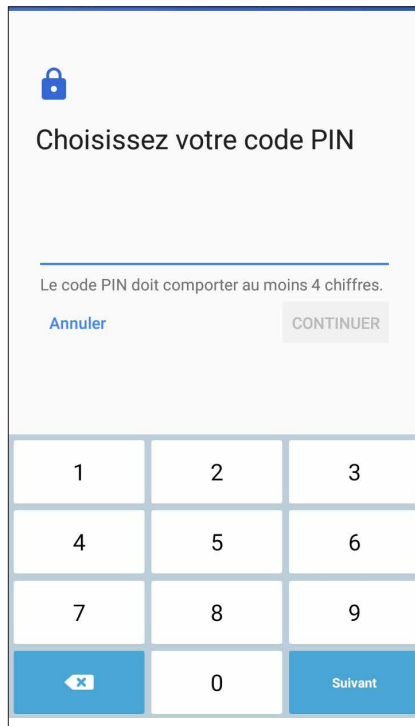

Choisissez votre code PIN

Le code PIN doit comporter au moins 4 chiffres.

Annuler CONTINUER

|     |   |         |
|-----|---|---------|
| 1   | 2 | 3       |
| 4   | 5 | 6       |
| 7   | 8 | 9       |
| < x | 0 | Suivant |

**IMPORTANT !** Veillez à bien mémoriser votre code PIN.

## Schéma

Faites glisser votre doigt sur les points pour créer un schéma.

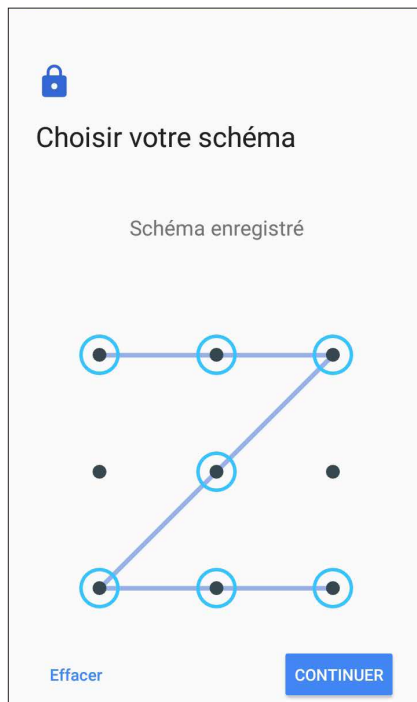

Choisir votre schéma

Schéma enregistré

Effacer CONTINUER

**IMPORTANT !** Vous pouvez créer un schéma à partir d'un minimum de quatre points. Veillez à bien mémoriser votre schéma.

## Mot de passe

Entrez un minimum de quatre caractères pour configurer un mot de passe.



---

**IMPORTANT !** Veillez à bien mémoriser votre mot de passe.

---

## Configuration des autres options de sécurité

En plus de la méthode de verrouillage de l'écran, vous avez également accès aux options suivantes à partir du menu de verrouillage de l'écran :

- **Accès rapide :** Placez cette option sur **OUI** pour pouvoir accéder à certaines applications à partir de l'écran de verrouillage.

## Obtenir les informations de votre téléphone

Il est important de connaître certaines informations d'identification de votre téléphone, telles que le numéro de série, l'identifiant IMEI (International Mobile Equipment Identity) ou le nom du modèle.

En effet, en cas de perte ou de vol de votre appareil, il est vital de communiquer ces informations à votre opérateur de téléphonie mobile afin que celui-ci puisse plus facilement bloquer l'accès non autorisé à votre téléphone.

Pour afficher les informations d'identification de votre téléphone :

1. Appuyez sur **••••** puis appuyez sur **Paramètres**.
2. Faites glisser la liste des éléments disponibles, puis appuyez sur **À propos**. Cet écran liste de nombreuses informations sur l'état, le modèle, la version du système d'exploitation, les composants matériels et logiciels de votre téléphone.
3. Pour afficher le numéro de série, le numéro de contact SIM et l'IMEI de votre téléphone ASUS, appuyez sur **État**.

# Annexes

## Consignes de sécurité

---

**ATTENTION !** L'emploi de contrôles ou d'ajustements ou le lancement d'autres procédures que celles spécifiées ici peut provoquer l'exposition à des radiations dangereuses.

---

### Entretien du téléphone ASUS

- Utilisez votre téléphone ASUS dans un environnement dont la température ambiante est comprise entre 0°C (32°F) et 35°C (95°F).

### Batterie

---

**AVERTISSEMENT :** Désassembler la batterie vous-même annulera sa garantie et risque de causer de graves blessures.

---

Votre téléphone ASUS est équipé d'une batterie Li-Polymère non-amovible de haute performance. Respectez les consignes d'entretien pour optimiser la durée de vie de la batterie.

- Ne tentez pas de retirer la batterie non-amovible. Le faire annulera la garantie de l'appareil.
- Évitez de charger la batterie dans des environnements trop chauds ou trop froids. Il est préférable de recharger la batterie dans un environnement dont la température ambiante est comprise entre +5°C et +35°C.
- Ne tentez pas de retirer et de remplacer la batterie par une batterie non-certifiée par ASUS.
- Utilisez uniquement une batterie de marque ASUS. Tout autre type de batterie peut endommager l'appareil ou causer des blessures à l'utilisateur de l'appareil.
- Ne placez jamais la batterie dans l'eau ou dans un liquide quelconque.
- N'essayez jamais d'ouvrir la batterie. Celle-ci contient des substances nocives si elles sont ingérées ou si elles entrent en contact avec la peau.
- Ne court-circuitez pas la batterie. Celle-ci peut exploser et causer un incendie. Maintenez-la à distance de bijoux et de tout autre objet métallique.
- Ne jetez jamais la batterie au feu. La batterie peut exploser et libérer des substances nocives dans l'environnement.
- Ne jetez jamais la batterie avec les ordures ménagères. Apportez-la à un point de collecte pour matières dangereuses.
- Ne touchez pas les bornes de la batterie.
- Ne pas désassembler, ouvrir, écraser, plier, déformer, perforer ou broyer la batterie.

---

**REMARQUES :**

- Risque d'explosion si la batterie n'est pas correctement remplacée.
  - Jetez les batteries usagées conformément aux instructions du fabricant.
-



## Chargeur

- Utilisez uniquement le chargeur fourni avec votre téléphone ASUS.

## Précautions

Votre téléphone ASUS est un appareil électronique de haute qualité. Avant de l'utiliser, lisez toutes les instructions et les mises en garde sur l'adaptateur secteur.

- N'utilisez pas cet appareil dans un environnement extrême où la température est trop élevée ou trop humide. La température d'utilisation optimale du téléphone ASUS est comprise entre 0°C (32°F) et 35°C (95°F).
- Ne désassemblez pas le téléphone ASUS et ses accessoires. Si une réparation est nécessaire, envoyez l'appareil à un centre de service agréé. Un risque de choc électrique ou d'incendie est possible si l'appareil est désassemblé.
- Ne court-circuitez pas les connecteurs de la batterie avec des objets métalliques.
- N'utilisez pas ce produit ASUS dans certaines situations (en conduisant) et certains lieux (les avions, les hôpitaux, les stations-service et les garages professionnels dans lesquels ils sont proscrits).
- Évitez d'utiliser cet appareil à proximité de dispositifs médicaux implantés lors d'un appel téléphonique. Si vous portez un implant électronique (stimulateurs cardiaques, pompes à insuline, neurostimulateurs...), veuillez impérativement respecter une distance minimale de 15 centimètres entre cet appareil et l'implant pour réduire les risques d'interférence. Lors d'un appel, veuillez impérativement utiliser l'appareil du côté opposé à l'implant afin de l'éloigner au maximum de l'implant.

## Conseils d'utilisation

- Les conseils présents dans ce paragraphe sont donnés par simple mesure de prudence, aucun danger lié à l'utilisation de ce type d'appareil n'ayant été constaté.
- Utilisez le kit oreillette (ou kit piéton) pendant vos appels téléphoniques. Il permet de réduire l'exposition de votre tête aux ondes radio. Toutefois, lorsque vous utilisez un kit oreillette ou casque audio, restez attentif à l'environnement qui vous entoure (passages piéton, lieux potentiellement dangereux...).
- Tenez, avec ou sans kit oreillette, votre appareil ou tout autre terminal mobile à distance du ventre des femmes enceintes et du bas-ventre des adolescents.
- Utilisez également les fonctions SMS ou internet de votre appareil. Ces fonctions nécessitent que l'on regarde l'écran de l'appareil et par conséquent que l'on tienne l'appareil éloigné de sa tête et de son tronc ce qui réduit l'exposition.
- Utilisez l'appareil dans de bonnes conditions de réception pour minimiser le niveau de rayonnement. L'appareil ajuste automatiquement sa puissance d'émission en fonction des signaux radio qu'il reçoit du réseau de votre opérateur. La réception est de bonne qualité lorsque l'appareil indique 4 à 5 barrettes sur l'écran. Ce n'est pas toujours le cas dans certaines zones ou situations, notamment dans les parkings souterrains, dans les ascenseurs, en train ou en voiture ou tout simplement dans un secteur mal couvert par le réseau.

## Notices

### Conformité aux directives sur les équipements radio de l'UE

Déclaration simplifiée de conformité de l'UE

Par la présente, ASUSTek Computer Inc. déclare que cet appareil radio ASUS\_X00ID est conforme à la directive 2014/53/UE. La déclaration de conformité de l'UE peut être téléchargée à partir du site internet suivant : <https://www.asus.com/support/>. (Recherchez ZC554KL)

#### Tableau de sortie de fréquence radio

| Éléments  | Fréquence radio maximale en sortie         |                       |
|-----------|--|-----------------------|
| Bluetooth | Fréquence radio Bluetooth (2402~2480 MHz)  | 6.2 (dBm)             |
|           | Bluetooth 4.0-LE (2402~2480 MHz)           | 1.75 (dBm)            |
| WLAN      | 2.4GHz 802.11b (2412~2472 MHz)             | 15.82 (dBm)           |
|           | 2.4GHz 802.11g (2412~2472 MHz)             | 13.15 (dBm)           |
|           | 2.4GHz 802.11n HT20 (2412~2472 MHz)        | 12.19 (dBm)           |
|           | 2.4GHz 802.11n HT40 (2422~2462 MHz)        | 12.12 (dBm)           |
| GSM       | GSM 900 Burst (880~915 ; 925~960 MHz)      | 32.78 (dBm)           |
|           | GSM 1800 Burst (1710~1785 ; 1805~1880 MHz) | 29.14 (dBm)           |
| WCDMA     | Bande I WCDMA (1920~1980 ; 2110~2170 MHz)  | 22.23 (dBm)           |
|           | Bande VIII WCDMA (880~915 ; 925~960 MHz)   | 21.96 (dBm)           |
| LTE       | Bande I LTE (1920~1980 ; 2110~2170 MHz)    | 21.81 (dBm) (full RB) |
|           | Bande III LTE (1710~1785 ; 1805~1880 MHz)  | 22.19 (dBm) (full RB) |
|           | Bande VII LTE (2500~2570 ; 2620~2690 MHz)  | 22.99 (dBm) (full RB) |
|           | Bande VIII LTE (880~915 ; 925~960 MHz)     | 22.09 (dBm) (full RB) |
|           | Bande XX LTE (832~862 ; 791~821 MHz)       | 21.8 (dBm) (full RB)  |
|           | Bande XL LTE (2300~2400 ; 2300~2400 MHz)   | 22.11 (dBm) (full RB) |

**REMARQUE :** Ce tableau de fréquence radio en sortie est destiné uniquement aux États membres de l'UE, aux États membres de l'EEE, aux États membres de l'AELE et à la Turquie. La plage de fréquences et la puissance de sortie des fréquences radio peuvent varier des autres pays non membres de l'UE.

#### Informations concernant l'exposition aux fréquences radio (RF)

Ce produit ASUS a été testé et est conforme à la limite de DAS européenne. La limite de DAS est de 2,0 W/Kg dans les pays qui fixent la limite moyenne sur 10 g de tissus humains. Les valeurs de DAS spécifiques maximales pour cet appareil:

- Tête : 0,386 W/Kg
- Corps : 1,200 W/Kg

Lorsque vous transportez ou utilisez cet appareil en le portant sur le corps, utilisez un accessoire agréé tel qu'un étui ou maintenez-le à une distance de 0,5 cm du corps pour assurer la conformité aux exigences concernant l'exposition aux fréquences radio (RF).

Marque CE



## Utiliser la navigation GPS

Pour utiliser la fonctionnalité GPS de votre téléphone ASUS :

Vérifiez que votre appareil est connecté à Internet avant d'utiliser Google Map ou toute autre application de navigation GPS.

Assurez-vous d'être à l'extérieur pour garantir un positionnement GPS optimal.

Lors de l'utilisation d'une application GPS à l'intérieur d'un véhicule, les composants métalliques du pare-brise et les instruments électroniques du véhicule peuvent affecter les performances du positionnement GPS.

## Bruit et prévention de perte auditive

Pour éviter d'éventuels troubles auditifs, ne pas utiliser cet appareil à plein volume pendant de longues périodes.

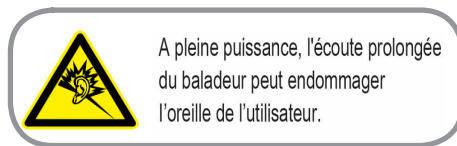

Pour la France, les casques ou les écouteurs destinés à cet appareil sont conformes aux prescriptions en matière de pression acoustique définies par les normes EN50332-1: 2013 et/ou EN50332-2: 2013, et tel que requis par l'article L.5232-1 de la loi française.

## Services de reprise et de recyclage

Les programmes de recyclage et de reprise d'ASUS découlent de nos exigences en terme de standards élevés de respect de l'environnement. Nous souhaitons apporter à nos clients des solutions permettant de recycler de manière responsable nos produits, batteries et autres composants ainsi que nos emballages. Veuillez consulter le site <http://csr.asus.com/english/Takeback.htm> pour plus de détails sur les conditions de recyclage en vigueur dans votre pays.

Modèle : ASUS\_X00ID(ZC554KL)

|                                       |   |
|---------------------------------------|---|
| <b>Fabricant :</b>                    | ASUSTeK Computer Inc.                             |
| <b>Adresse :</b>                      | 4F, No.150, LI-TE RD., PEITOU, TAIPEI 112, TAIWAN |
| <b>Représentant légal en Europe :</b> | ASUS Computer GmbH                                |
| <b>Adresse :</b>                      | HARKORT STR. 21-23, 40880 RATINGEN, GERMANY       |